朝鮮日報
夕刊
五日(火)
本紙朝夕刊十二面
編輯兼發行人 方應謨
印刷人
本社發行定期刊物 朝光 女性 少年

獨佛兩軍遂戰端開始!

國境方面서激戰
佛陸海空三軍行動開始

【巴里四日發同盟至急報】獨佛兩軍은四日夜 드디어獨佛國境에서 戰端을開始하엿다

【巴里四日發同盟】國境方面 情報에依하면 佛國陸軍은 佛獨西國境北方 벨포로地方으로부터 對獨攻擊을開始하여 波蘭에對한 獨逸軍의 壓迫을 牽制할方針을 決定하엿다고한다

【브륫셀四日發同盟】룩셈부룩으로부터 四日 브륫셀市에達한電報에依하면 佛獨兩國은 四日마침내 本格的戰鬪를 開始한模樣으로 佛獨國境方面으로부터는 四日朝來 激烈한砲聲이 들리고잇다한다

【巴里四日發同盟】佛國陸海空軍은 四日早朝命令一下 一齊히 對獨軍事行動을 開始하엿는데 佛國軍最高司令部에서는 四日夜 콤뮤니케로써 陸海空軍의 行動狀況에對하여 다음가치 發表하엿다

▲陸軍은 全線에亘하여 着着相互連絡을 樹立하고잇다 ▲海軍은 各指定한 部署에 就하엿다 ▲空軍도 必要한 偵察行動을 開始하엿다

獨軍의腹背를衝擊
佛軍獨領內進入企圖

【巴里四日發同盟】四日드디어 獨逸軍에向하여 開戰한佛軍은 鐵壁과가튼 지그프리드要塞線의 兩端으로부터 一擧에 獨佛國境突破를試하여 獨軍의腹背를찌르는 作戰에나오고잇는模樣이다 四日夜巴里에達한情報에依하면 佛軍은 南은 獨佛瑞三國國境의 뮐하우스를通하는 부르간데運河의 溪谷地帶에沿하여 라인河를向하여 進擊을開始하고 北은 獨佛國境의北端 룩셈부룩大公國地帶모젤溪谷地方으로부터 獨逸領에侵入을 試하엿다고傳한다 佛軍의行動開始에呼應하여 波蘭軍도東部戰線에서 全線에亘하여 反擊을開始하엿다고하며 更히英空軍은 獨軍의 東西移動阻止를企圖하여 獨軍의連絡線에對하여 猛烈한空襲을 敢行할것으로豫想된다

獨逸空軍巴里를空襲

【紐育四日發同盟至急報】UP通信社報道에 依하면 四日午後 紐育에서 巴里가 獨逸空軍에 依하여 空襲을 바덧다는라듸오放送이 接受되엿다

英佛挑戰엔斷乎應戰

【伯林四日發同盟】四日當地各方面情報는 一齊히 波蘭軍은 全線에 亘하여 退却을開始하엿다고傳한다 他方獨逸國防軍當局은 獨逸軍은 英佛側에對하여 積極的行動으로 나오지안켓다고 如左히말하엿다

獨逸軍은 決코 我方에서 第一彈을 發射하는일은업슬것이다 그러나 一旦英佛軍이 挑戰을 開始하게되면 我軍은 斷乎 이에 應戰할것이다 그리고 四日 獨逸軍最高司令部는 如左히 戰況을 發表하엿다

一、西部戰線에서는 아직 戰爭은 開始되지안햇다 一、波蘭軍의 一部는 北部廻廊地帶에서 完全히孤立되엿다

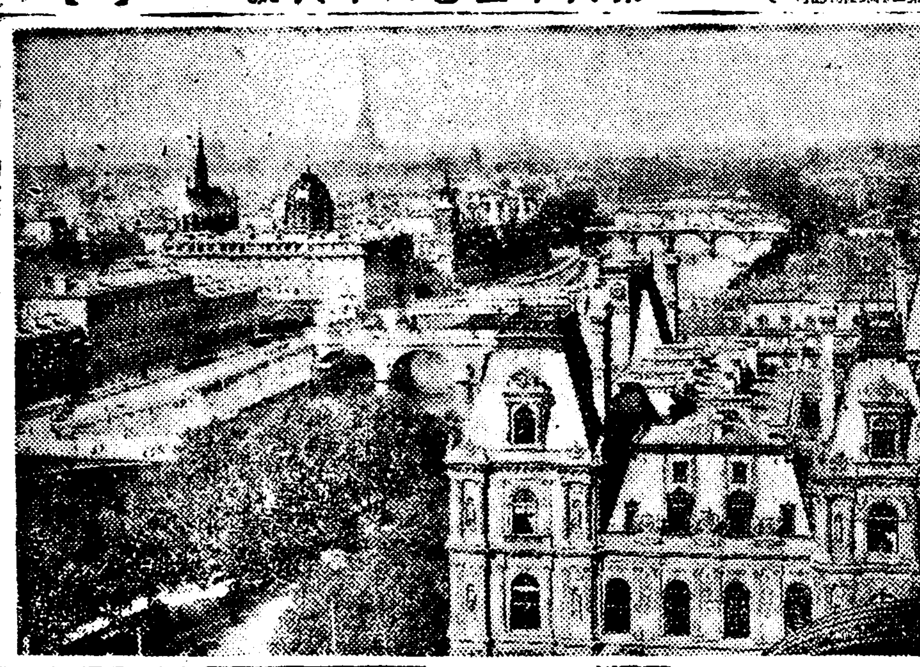

◇…獨空軍에 空襲을바든 巴里…◇

北歐三國中立宣言

【倫敦四日發同盟】四日來電에依하면芬蘭 諾威 瑞典等北歐三國政府는 同日各國에對하여 聲明을發表 英佛獨波間의 戰爭에對하여 嚴正中立을維持할旨 宣言하엿다 特히 瑞典政府는佛國內의 獨逸側利益及 獨逸內의波蘭側權益保護를 委託바고잇는 旨를 敷衍하여 그中立地位를强調하엿다

이란國도中立

【테헤란四日發同盟】이란政府는 四日이란國은現在의 歐洲戰爭에는 介入치안코 嚴正中立을지킬 旨聲明하엿다

丁抹中立堅持 卽時水雷敷設

【코펜하겐四日發同盟】歐洲戰火擴大의兆가잇슴에鑑하여 丁抹政府는 뭇까지嚴正中立을 維持하기로決定하고 四日各港灣入口에 機械水雷를 卽時敷設하기로 意見이 一致되엿다

蘇聯中立態度

【紐育四日發同盟】다우존스通信社倫敦特電에依하면 蘇聯政府는現在中立的態度를 堅持하고 獨波兩國에 對하여物資供給을 하고잇다한다

브레멘號拿捕 佛海軍의所爲

【紐育三日同盟特派員發】英國의 對獨宣戰布告後 이미 二十數時間이經過하여도 아직 英佛軍의 砲火는交하여지는 報道가업서 紐育市에서는 沈鬱한緊張裡에 戰局의展開에關心을가지고잇는데 二日夕 紐育라디오放送은 佛國側의 正式發表라하여 지난 二十八日 紐育을出帆한 獨逸汽船브레멘號가 歸國途中 英國海軍에게 拿捕되엿다고傳하엿던바 이 報道는 後刻英國海軍省에서 正式으로 發表하엿다 이에關하여 佛國側은 全혀 沈默을지켜 同船의所在는 依然不明하다 그러나 紐育消息通이 聞知한바에依하면 同船을拿捕한것은 事實은佛國海軍으로 이에對한獨逸側의報復으로써 아세니아號事件이 惹起한것으로 解釋되는바 이事件은 英獨佛開戰의信號로보인다

佛伊國境交通狀態 平常에復歸

【羅馬四日發同盟】伊太利政府는四日以降閉鎖된 리베라海岸의佛伊國境을 同日以降再開하여 交通狀態를 平常으로 回復한旨를 發表하엿다

英空軍獨艦隊爆擊
獨主力艦二隻을大破

【倫敦四日發同盟】英國政府는『四日英國空軍部隊는 西北獨逸의軍港윌헬름스하펜에碇泊中인獨逸艦隊를爆擊하엿다고』發表하엿다

【倫敦四日發同盟】英國空軍爆擊部隊는 四日北海에臨한 獨逸第一軍港 윌헬름스하펜에碇泊中인 獨逸艦隊에對하여 大空爆을 敢行하엿는데 右空爆의 成果에關하여 情報省은 四日夜 다음가치 發表하엿다

英國空軍의 重爆擊部隊는 四日 윌헬름스하펜軍港에 碇泊中인 獨逸艦隊에 大空爆을 敢行하엿는바 이爆擊으로 爆彈은 直接獨逸軍艦에 命中、主力艦二隻에對하여 大損傷을주엇다

獨砲火、英五機擊墜

【伯林四日發同盟】四日英國空軍의 윌헬름스・하펜軍港及엘베河口의 쿡스・하펜港爆擊에關하여 伯林放送局은 英國空軍은 十二機로 編成된 編隊로써 空襲하여왓스나 獨逸側의防空砲火로 그中 五機는 擊墜되엿다고 發表하엿다

獨貨物船擊沈

【몬테비데오(우루과이)四日發同盟】獨逸貨物船 오린다號(四、五七六噸)는 航行中三日午前 英國巡洋艦아지약스에게 擊沈되엿다

獨船擊沈詳報

【몬테비데오=우루과이=四日發同盟】우루과이政府는南大西洋上의英國巡洋艦아지약스號가獨逸貨物船오린다號를 擊沈한데關하여 四日 다음가치發表하엿다

英國巡洋艦아자약스號는 三日午前十一時 南日리오그란데州의 南大西洋上을 航行中인 獨逸貨物船오린다號(四、五七六噸)를 拿捕하여 其根據地로 更航하엿다 同船의 乘組員은 英國油槽船산제라르드號(一、九一五噸)에 收容되엇다가 四日朝 몬테비데오로 護送되엇다

그리고오린다號船長談에 依하면 同船은 二日몬테비데오를 出帆하엿는데 그後에 宣戰布告가잇서 三日午前아지약스號에 拿捕되어 同船은船員이 英國船에收容된後 英擊沈되엇다고한다

米、中立法發動
五日中立宣言을言明

【華盛頓四日發同盟】米國政府는 四日閣議에서 드디어中立法發動을 決定하엿는데 루즈벨트大統領秘書아리氏는 四日記者團과의 會見에서 政府는 明五日中에 米國中立에 關하여 二個의重大宣言을發하기로決定한 旨를 大要 다음가치言明하엿다

政府는 五日二個의 中立宣言을發하기로決定하여 그하나는 米國의 中立地位의一般的性質에 關한것이고他는 中立法發動宣言이다 政府는 右에 關하여 長時間에 亘하여 閣議를開催 愼重審議를 하엿는데 閣議에서는專혀對歐洲의 全般的問題만이討議되엿는데 不過하고 特別議會召集問題에 對하여는 意見開陳은업섯다 現在國際情勢에 鑑하여 議會召集은아무런 效果도업슬것이라한다 (寫眞은 루米大統領)

丁抹國上空에 國籍不明爆擊機飛來

【코펜하겐四日發同盟】丁抹政府는 四日同國上空에 相當히 高度를 가지면서 國籍不明의 爆擊機一機가 飛來하여 西海岸의 海港에스부젤드그 에爆彈二個를 投下 아파트멘트一棟을 破壞하여 死者二名을냇다고發表하엿다

스에즈運河確保에 英政府萬全의措置

【倫敦四日發同盟】英國政府는四日午後敵國側의 스에즈運河封鎖를 憂慮하여 스에즈航路를 確保코저 萬全의措置를 講究한다는旨를 發表하엿다

重光駐英大使 英對獨開戰을報告

【東京電話同盟】英國의 對獨開戰에關하여 英國外務省으로부터 駐英重光大使에對하여 正式通告가잇슨바 四日午後重光大使로부터 外務省에 左와如한公電이到達되엿다

英國皇帝는 三日午前十一時獨逸과의사이에 戰爭狀態의 存在를宣言하는旨 英國外務省으로부터 同日附公文으로써 通報하여왓다

南阿聯邦超然態度

【伯林四日發同盟】DNB通信社는 四日케이프타운 電이라하여南阿聯邦은 其本國의 對獨宣戰에도不拘하고 各交戰國과의關係는戰爭狀態가업는것으로보고 超然한態度를 取하기로決定하엿다고報道하고잇다

아號遭難客救助

【倫敦四日發同盟】스코틀랜드近海서 魚雷가命中되어爆沈된英國加奈陀航路汽船아세니아號의 乘客一千四百名과 乘組員二百二十名中 爆死한者以外는 全部救助된模樣인바 그中八百名은 諾威汽船크누트넬손號에 또其他二百名은 瑞典東部工業 웬네르그렌氏所有요트서잔크로스號에 救助되엇다고傳한다

東鄕駐蘇大使 모外務人民委員訪問

【莫斯科四日發同盟】東鄕駐蘇大使는 모로토프外務人民委員을訪

히總統무市서觀戰

【伯林四日發同盟】獨逸軍最高司令部發表에依하면 히틀러總統은 四日午後突然히 廻廊國境을넘어서 비스투라河畔 크름市附近에나타나서 獨逸軍의 勇敢한 進擊을 親히觀戰하엿는데 總統은繼續하여 舊獨逸領二百五十키로에亘한 占領地帶에서 熱烈한 歡迎을바드면서 獨軍將兵을 慰問하고 그旺盛한士氣와 迅速果敢한進擊에對하여 極히滿足의뜻을表하엿다

八面鋒

◇ 칼을빼고 뛰어뛰는 獨逸의挑戰에 英佛波合하면서 겨자를먹다。

◇ 宣戰三日에 參戰國이 七個國、世紀의 惡夢은 드디어現實로!

◇ 伊太利의 向背가 아직도疑問이라 一次大戰前科를 再犯할까?

◇ 蘇聯도 參戰을 準備한다지만 大戰으로 煽動의擴張이아닐가。

◇ 米、和、白、瑞(西)、丁은中立 말은조흐나 언제는하고십허 參戰을 햇던가。

◇ 帝國은嚴然中立 事變處理에邁進、至當한程度는 首相聲明도發表。

◇ 히틀러總統이 親征次戰線에 伍長出身의 面目이躍如。

今日夕刊四面

獨機波首都空襲
戰鬪開始以來의大爆擊

【암스텔담四日發同盟】四日午後五時 獨逸空軍機의大編隊는 再次와르소上空에飛來하여 戰爭開始以來 最大라고도할만한 大爆擊을하엿다 獨逸機는 市內外의 各地에 爆彈을퍼붓고 이에對하여 波蘭의 高射砲隊도 猛烈한防禦砲火를 集中하여 多數한獨逸機를 擊墜하엿다고 傳하는데 그中一臺는 街路上에墜落되엿다 이大空襲에依한 死傷者와 損害는아직不明이다

英의反戰宣傳삐라 獨逸上空서撒布

【巴里四日發同盟】英國空軍爆擊機는 三日夜 獨逸上空에 出現하여 나치스政權을 攻擊하여 英國政府는 언제라도 和平에應할旨를 獨逸語로記載한 反戰宣傳삐라를 撒布하엿다 그삐라의要旨는 다음과갓다

英國政府는 平和를 欲求한다 諸君 獨逸政府가 참으로和平的解決의 意思를가지고잇섯스면 그解決은 그締結에 讓渡하는것이니다 이미 獨逸政府는 諸君의 眞相을 모르게하고 이를 拒否하여 無情하게도 戰爭을 開始하엿다 이번 獨逸政府의 虛飾以上으로 無意한 口實下에 그國民으로하여금 死地로 끄러널려고 하는것이다 長年月間 諸君은 事實의 眞相을 모르고 諸君은마치 政治犯收容所에投入된것과 마찬가지이다 諸君은決코 우리를 이길수업다 諸君은 將次破産에瀕하고잇다 諸君은 언제라도 和平을손에 넣을權利를가지고잇는것을銘記하라

西班牙政府中立宣言

【부르고스四日發同盟】西班牙政府는 西班牙의 中立嚴守態度를明白히한바 四日다시 프랑코將軍이 署名한 嚴正中立聲明을中外에發表하엿다

모록코도對獨戰爭

【탄지에르四日發同盟】모하메드모록코國王은四日獨逸에對하여戰爭狀態에 들어간다는 宣布를 發하엿다

余는모록코國王이 獨逸과는 戰爭狀態에 들어간것을 玆에 宣言한다 全모록코國民은 全力을다하여 政府의 戰爭遂行을援助하기를 바란다

和蘭、英獨에抗議

【암스텔담四日發同盟】四日和蘭政府는 同日早朝 英獨兩國의爆擊機가 和蘭上空을 飛行한事實에對하여 兩國政府에 各各强硬抗議를 提出한旨를 發表하엿다

獨軍、波三都市占領

【伯林四日發同盟】獨逸軍當局은 四日 東部戰線에서 波蘭의다음 三都市를 占領한 旨를發表하엿다

一、獨逸軍은 그라우덴츠의 北方노이불그를占據

一、獨逸軍은 東프로시아 國境의 몰라와市를 激戰한後占領

一、크라카우의 西南三十五키로 와드위스市도 四日 獨逸軍의 手中에歸하엿다

波軍二要都拋棄

【알쇼四日發同盟】波蘭參謀本部는 四日 다음가치『波軍은廻廊地帶의二重要都市를 拋棄하엿다』고發表하엿다 그라우덴츠兩市는 優勢한敵軍에게 四日陷落되엇다 目下프로샤손스키에비부附近에서 獨波兩軍이激戰中이다 右兩市의陷落으로 廻廊地帶에 侵入하엿던波軍은 全部獨逸軍에게 包圍된셈이다 그리고 프로자손스市는 왈쇼市를 距하기 北方六十五키로地點에잇서 戰線은 漸次波蘭의 首都로 가까워 지고잇다

希臘船도沈沒
中立國船最初의犧牲

【코펜하겐四日發同盟】希臘汽船 코스치號(五、一五三噸)은 四日 코펜하겐市를出帆하여 英國의 마르모로 向하는 途中 北海上에서 機雷에觸하여 沈沒되엿다 今次大戰에잇서서 코스치號는 中立國船舶으로서의 最初의 犧牲이다

警視總監警保局長・地方長官異動決定

【東京電話同盟】小原內相은 五日午前四時四十分 內相招電으로 急遽上京한 北支臨時政府法制顧問大達茂雄氏와 同五時부터 內相官邸에서會見 內務次官就任交涉을한結果 正式受諾을 어덧슴으로 이어서 警視總監 警保局長 文部次官의 後任과 이에伴한 地方長官의 異動에關하여 銓衡을 進하엿는바 警保局長으로 指目되던 相川宮崎縣知事에 對하여는 內部로부터 强硬한 反對가잇섯고 또文部次官에 轉出될 大村神奈川縣知事의 後任에 擬議된 安藤警保局長은 끗까지 辭意를固執하는事情이잇스므로 五日午前二時에 이르기까지 다음과가치 一部決定을보고 其他에對하여는 徹宵銓衡을 繼續하엿다

任內務次官
臨時政府法制顧問 大達茂雄
任文部次官
神奈川縣知事 大村淸一
任警視總監
大阪府知事 池田淸
任警保局長
岡山縣知事 本間精
北海道廳長官 半井淸
任大阪府知事
廣島縣知事 飯沼一省
任神奈川縣知事
福島縣知事 君島淸吉
任新潟縣知事
厚生省職業部長 熊谷憲一
任岡山縣知事
宮城縣知事 戶塚九一郎
任北海道廳長官
德島縣知事 淸水良策
任宮城縣知事
宮崎縣知事 相川勝六
任廣島縣知事
警保局保安課長 橋本淸吉
任福島縣知事
大阪府總務部長 長谷川透
任宮崎縣知事
厚生省會計課長 內藤寬一
任厚生省職業部長
警視廳警務部長 萱木義夫
任德島縣知事
大阪府警察部長 高野源進
任警視廳警務部長

그리고 保安課長後任은 本間警保局長着任後決定을 볼豫定이다

株式市勢亂調면 强力的措置講究
靑木藏相閣議에서言明

【東京電話同盟】五日定例閣議는 午前十時五分부터 首相官邸에서 開會 阿部首相以下 全閣僚出席 먼저靑木兼任企畫院總裁로부터戰爭勃發狀態와 歐洲情勢에 關聯하여 今後對處할 我必要物資의 輸入及 物動計畫에 對한政府의 觀測에 對하여 詳細報告說明하고이어서伍堂兼任商相으로부터四日貿易業者의 懇談會에서 歐洲戰亂이 擴大할境遇 我貿易의展望에 關한 當業者側의 意見을 報告、이어서 永井遞相으로부터도 同株海運界의情勢에 對하여報告、最後로靑木藏相으로부터 株式市場에서의投機取引에 對하여 嚴重警告를發한旨를報告 그다음 今後株式市場이亂調子를 繼續할時는 그根本的對策으로서强權으로써 適切한措置를 講究할方針인旨를 述하여 諒解를 求하고 各閣僚도 모두 異議업시 이를諒承 同十一時五十五分 散會하엿다

全參議는留任

【東京電話同盟】町田內閣參議以

厚生省異動

【東京電話同盟】厚生省職業部長熊谷憲一氏의岡山知事轉出에伴하는 厚生省의人事異動은 如左히 內定되엇다

保險院總務局企畫課長 川村秀文
命會計課長
職業部監理課長 石井錦樹
命保險院總務局企畫課長

潮州西南方地區의 蠢動敵을攻擊

【汕頭四日發同盟】粵東派遣軍報道部發表 四日午後五時 我粵東派遣軍은潮州西南方地區에서 蠢動하는 有力한敵을 攻擊中인데 目下廣東의廣野에 砲聲이殷殷하다

高木貴金屬店 イダヤモンドン專門 京城本町一 電本一九九

南鮮流行歌謠콩쿠르에入選한榮譽의新人의데뷰! 金 鳳鳴 개여진뚜싸 鄭權秀 가거라靑色車 他面 KJ-1336 레코-드

大京齒科醫院 X光線完備 京城鍾路三丁目 パゴダ公園東側電車路邊 電話光(3)三〇二〇番

染料・原料・顏料 (卸商) 德一洋行 京城府北阿峴町振替京城二七七二

カゴメ ケチャップ 最上の品質・最大の賣行

超强力鎭痛劑 キンカイン 純金コロイド劑 總發賣元 東亞藥理學研究所朝鮮支店 京城府鍾路二丁目九四 製造元 東京目黑區東亞藥理學研究所

超强力鎭痛劑 キンカイン 純金コロイド劑 總發賣元 東亞藥理學研究所朝鮮支店 京城府鍾路二丁目九四 製造元 東京目黑區東亞藥理學研究所

錢十五圓八價特大靴民國! 東亞新秩序建設의國民이여! 今年洋靴는 製靴 特民이사다 安國하오 平革로 注文方法 三十九錢添付 平安製革社

補助藥 美神丸 試藥進呈 本舖 大阪市

本社京城販賣所 電本② 一五九七

熾烈한防空砲火로 敵飛行機倉皇逃走

可憎！第三次空襲에는瓦斯彈投下

防空訓練第二日의京城

想定

여러차례로 적군비행기의 공습을 받고 어두운 장막속에서 전율과 긴장로 중조선지구방공훈련의 첫날밤을 새운 경성시민에는 제이일인 오일새벽네시에 또 적군비행기세대가 부산쪽으로부터 돌연나타나서 요란히 울리는공습경보의 「싸이렌」소리는 고요한 시가에 널리퍼저서 첫날밤의피곤으로 깊이 잠이든 시민들은 이불을 차내버리고 놀라깨어일어나서 각기 방비하기에 정신을 차렷다 그런데 경성지구의 등화관제는 비교적엄밀히되어잇섯기때문에 적군비행기는 마침내 별로히 행동을 취하지못하고 얼마후에 서남으로 향하여 자취를 감추어버렷다 따러서 경보도 해제되고 울렁거리던 시민의 가슴도 차차 진정되어 아침밥을 먹게되엇다 그리하여 아침밥을먹은뒤 겨우 두시간을 지나자마자 오전여섯시에 적군비행기세대가 상공에 나타낫다 이보다 비루 조금전에 「싸이렌」이 울려저서 각관청과 회사는 서류를 손에 잡고 일을 시작하던 사람들은 모두 와작 일어나서 창밖으로 하늘을 처다보면서 적군비행기가 보인다고 소리를 지르고 또 공부를하고잇던 각소학교생도들도 선생의 설명으로 적군비행기가 공중에 날라왓다는 말을듯고서 천진난만한 그들의 얼굴에도 모두 붉은 빛을 띄고 갑자기 긴장하엿다 또 오후세시반에는 적군비행기가 경성상공에 나타나서 부내여러곳에 와사탄(瓦斯彈)을 던저서 한동안큰 소동을 일으켯스나 군민방공부대의 긴밀한활동으로 별반피해가업시 방비하게되엇다

防毒、防諜、避難訓練

중선지구방공훈련 둘째날 경성부내방호단에서는 방독(防毒)데ㅡ이다 이날아침열시 학교 은행 회사각처를 비롯 방호단에서는 단원을 소집하여 각건물의 특징에따르는 훈련을하엿는데 특히 방공호피난연습에 중점을 두엇다 아침열한시 각방호단에는 갑자기 본부로부터 적비행기세대가 춘천상공으로부터 메ㅡ타를 날르는데 경성주위산우에서 「스파이」의 신호인듯한 불빗과 연기를보앗다 부민은 「스파이」를 엄중경계하라는 지령이내리자 각방호분단은 아연긴장하여 오후한시까지에방독반 피난소관리반(避難所管理班)의 전원의 소집을 마치고 곳 각지구안팍장에 호리저서 통행인의 대피훈련(待避訓練)피난증교부(避難證交付)소독등연습을 가정방호조합과 협력하여 훈련하엿다 세시이십분에 이르자 적기오십기가 오후한시반 평양을 「까쓰」공습하고 다시남쪽으로 진행중이다 라는 경보에이어 동세시반에는 적기 약오십기가 인천상공에서 우리비행기와 맹렬한공중전을하고잇다 그중 약다섯기는 「이페릿트」와 「호스겐」와사탄을 서울에던지고 다라낫다는 경보와함께 경성시내에는일순에 까쓰의협위에빠젓다는 상정으로 종일 긴장리에 방독훈련을하엿다

中村軍司令官 防空狀況視察

중조선지구 군방공통감 중촌(中村)조선군사령관은 오일오전 아홉시에 북야(北野)참모장 개천(芥川)보도부원등을데리고 연병장을 거처 경성동부방면파 장충단(奬忠壇)조선신궁등 각처의 방공대비상황을 시찰하고 사단사령부를 다녀서 오전열시십분에 통감부에 돌아왓다 (사진은 방공진지 시찰중의 중촌군사령관)

妾身勢悲觀飮毒

오일오전령시삼십분경 부내신당정(新堂町)이백사십팔번지의구호 홍종은(洪鍾銀)의집 송영명(宋榮明)(二一)이라는여자가 자기집에서양잿물을마시고 신음하는것을 집사람이발견하고 세부란스병원에 담어갓는데 생명이위독하다 원인은 첩사리로 본처와의사이에 가정생의가끄지지안허이때문에그처럼자살하려고 하엿이라한다

敵陣에突入 逆襲敵을粉碎

志願兵時李仁錫君戰死詳報

조선청년의 의기를 보이고 전장의 꼿츠로 사라진 지원병 최초의 전사자 이인석(李仁錫)군의 전사의 보도가전하자 반도이천삼백만동포에게 큰감격을 주엇거니와 그장렬한 최후에로의 양이 이지음 그때의 전우(戰友)들로부터 해전(海田)부대장에게온 군사우편으로 알려젓다 해전대장은 이보고를 바든 후에 감격하여 오늘 국장회의석상에서 이를 보고하엿는데 그내용은 다음파갓다

「지나의 산은 조선산파 달라서 험난하고 절벽이 만흔데 이러한 산악에로 이군은 월등히 앞서 척후하엿슴니다 그리고 ○월○○일 이천칠백 수하여 ○○고지(高地)를 점령한것입니다 그날밤 또한 적은 역습하여 대산을 울리잇슴을 이군은 용감이 적군가운데 뛰어들엇는데 불운하게도 적의 던진수류탄에 마저 파편이 배를 뚤코 등뒤로 나오는 판토상을 입어 피투성이가 되고 치치가 큰커 일시 혼수상태에 빠졋스나 그후 정신을차려 두시간여나 버치다 다시 일어나지 못할것을 알자 숨지기가 급한중에도 「천황폐하만세」를 삼창하고 전우들이 「통곡」이 엽는나

「?」 못자「오직 원하는것은 황군여러분, 지나병에게 지지마십시요 또 일본은 반드시이 성전을 마치어 장래에 일지제휴를 할수잇스리라고 믿슴니다 나는 전쟁도중에 죽는것도 유감입니다 좀더나라를 위해서 봉공을 못하는것이 원한입니다 해전대좌어른께평안하시라고 전해 주십시오 지원병입영의 무운장구를빔니다」고말을마치자 전우의손을꽉쥐고 호국영령이 되엿습니다 운운

玄興麻田兩驛新設

철도국에서는 오는 십일일부터 함경선고원(高原)영흥(永興)사이에 현흥(玄興)정거장과 서호진(西湖津)여호(呂湖)사이에 마전(麻田)정거장을 새로설치하고 일반운수영업을개시하기로되엿다

副業을積極獎勵 縄叺大量生產計畫

盖草는全般的으로禁止通牒

총독부에서는 한해구제대책의 중요한 부분의하나로서 부업을 적극적으로 장려하고저 그지금 을융통하여 물ㅅ기를배급함에원활할도모하여 재민구제에 유감이업도록 이미관계당국에 지시한바잇거니와 농림국에서는 금번 가정에서넉넉히 할수잇는 부업으로 가마니(叺)와 새기(繩)의 제조를 적극적으로 장려하기로결정한후전조선을 통하여 금년가은조가집 웅개초(蓋草)축집으로 집웅해이는것을 금시하도록 일선에각도지사에게 통첩을 발하엿다 이것은물론 재해지중 남부조선에는가마니와 새기를 제조할재료인짚이 넉넉지못할 형편이므로 개초에쓸집을 개초하지말고 절약하여 재민부업 장려에사용하도록하라는 방침이다 이로써재민의손에서 생산될 가마니는약 유배만매에달할예이다 그런데집으로개초는 해이는것을 금지하게되여클론 오래된집은 비가샐염녀도업지안호나 이런경우라도만부득이한 사정이아닌 한도에서 될수잇는데로 대용재료로써 웅개초하도록 하는것이니 그것은조치(粟稗)갈때(蘆葦)사갈때(山蘆草)등을 사용하여 집웅을해이라는것이다 이외가치 짚으로개초를 금지하면 서북조선은조집 기장집 기타전곡에서 나는것이 · 만흐므로 개초에 그다지큰영향을 밧지안홀수가 잇스나 순전히 벼짚만가지고 개초를해 오는 중남부조선에는 상당한영향이 밋게될것이다 그러나 금년중 남부조선에는 이러나 저러나간에 개초할만치 넉넉한벼짚이 생산될것갓지 안흐므로 개초를 금지하나마나 개초에곤난을 당할것은 역시 마찬가지인 사정이고 이곳의 개초문제는 재해의 부산물로서 또한중대문제의 하나로되어잇다 하여간 개초를못하드라도 돌에서 들여오는집으로 부업생산이나 만히해서 재해구제의큰 도움이되기를 기대하는바이다

防空訓練틈타 驛待合室에夜叉

婦女의『핸드빽』盜去

인천부 금곡정(金谷町)사 등전희대(藤田喜代)는 고향인 경도(京都)로가려 오삼일밤 경성역에 도착하여 사십분 부산행열차를 일이 정거장 대합실에서 기다리고 잇던중 옷매무새를 고치려고 불과삼십 초동안 손에 들엇든 핸드빽을 노핫는데 마침 방공연습으로 캄캄한틈을 타서 누구인가 핸드빽을 감쪽가티 집어가고말앗다 순찰중의 순사가 이말을듯고 곳 문을 나더걸고 일일히조사하엿스나 찾지못하엿는데얼마후 병기부압 보초(步哨)가 행동이 수상한사람을 검문하려하자그자는 전기핸드빽을 내던지고 도망하여 결국핸드빽은 차젓스나 그속에든 현금일백이십원은 일코말앗스므로 용산서에서는 방공연습을 틈타서 도적질하는사람을엄중경계중이다

臨時京畿道會 廿二日頃召集

경기도에서는 이번한재구제자금으로 토지개량에유입한 사방공사에삼천인분과 유십만원 사방공사에 유십만원 사방공사비로종약 사백여십만사천원을 게상하고 이 경기도에서는 전시하 경기도임시도회를 오는 이십이일경 임시도회를 소집하기로 결정하엿다

祖國防護에

在佛人十六名應召

問題의프레상領事조카外

경성부내에 잇는 불란서 사람들은 구주에서 전쟁이 발발하자 불란서가 드디어 독일파 전단을 개시한 사일밤 조선안에잇는 불란서인에게는 소집장이날라들어와 여일 교명의 장정이모국방호의 중임을 지고 귀국하게 되엇다 소집바든 영일교평중 경성에잇는 사람은 여섯명에 이르는데 그중에는 저번국내를 외국쪽가치 물엇다 하는 사건의 화란(和蘭)영사「폴·프레상」의 조카「클로ー드·프레상」군도 들어 잇서 불란서 영사관에서는 동사건을 취조중인 서대문경찰서에 교섭을하여 금일 특별양해를 어더「클로ー드」군을 출발시키게 되엇는데 동군은 일차 천진(天津)으로 향하여 그곳에서 가치 응소된 불란서인과 가른배로귀국할터이라고한다

戰時下氣風振作

中等學生 聯合大演習擧行

來二十三、四兩日參加人員七千餘名

경기도에서는 전시하학생들의 기풍진작을 도모코저 근근경기도내에잇는 공사립중등학교연합 대연습을 거행하기로 결정하고 오일 여기대한준비로 각중등학교교련선생 기타관계직원 오십여명을 도청에불러다가 협의회를 열엇다 대연습은 오는 이십삼일 이십사일 이틀동안 경성과 용산부근이며 연습에참가할 학생군의수효는 칠천여명에 달할모양이다

중부조선일대의 방공훈련이 개시된 작일은 바로 영국파 불란서가 독일에대하여 선전을포고한 이튼날 전투가 개시된날이다▲사실에 잇서서 일방은 경계관제하에 어둠이차저와 뒤를이어『적기습래』로 공습관제하에 대경성은 캄캄어두워원다 이육고 그러니 소스니 여원달비체 비치인 거리는 다소 처량하기도한 긴장이 충만한듯 한다 ▲여기는 방공훈련이라하지만 론돈이나 파리나 백림은 금방 적군의 폭격기가 머리우에날려와 폭탄의 비를 내려퍼붓는듯한 불안한긴장가운데 등화관제가 엄격히 실시되엿슬것이다 ▲이런가운데 신문은 구라파의 전란의확대를 주먹가튼활자로 보도한다 신문지에선 기름냄새아닌 화약냄새가 뺨어울라오는듯십다 ▲이런때 구라파대전이자 세계대전의 제이차의 폭발이것을생각하며이땅에서 방공훈련을하게된것은 결코 우연한것만으로 생각할것이아니다▲「훈련」을「실지」가치 생각할 조흔기회임을 알므로써 우연아닌것을알게될것이다

東纛島强盜

眞犯人逐逮捕

누보=동독도(東纛島)강도사건에 대하여서는 사건발생이래 동대문서에서 엄사중이던바 사일 드디어 진범인을 붓잡앗다 이범인은 일찍 뚝섬에 살던 주소부정의 유해구(柳海九)로서 수사대가 그를 잡게되기는 범행현장에 떠러저잇던 편지에의해서 유가 범행현장에 잇슨것이 판명되어 그의 행방을 차즈렷피 그가 일자경성에 들어왓다가 평택(平澤)으로 갓다는 사실을알고 사일오후네시형사대가 평택에 급행체포한것이다 유는 강도사실을 부인하나 그가수염파 머리를깍가 변장을 도모한점과 전기떠러진편지등으로 미루어 진범인임이틀림업다하여 계속취조중으로 이강도사건도 이것으로 해결을보게되엿다

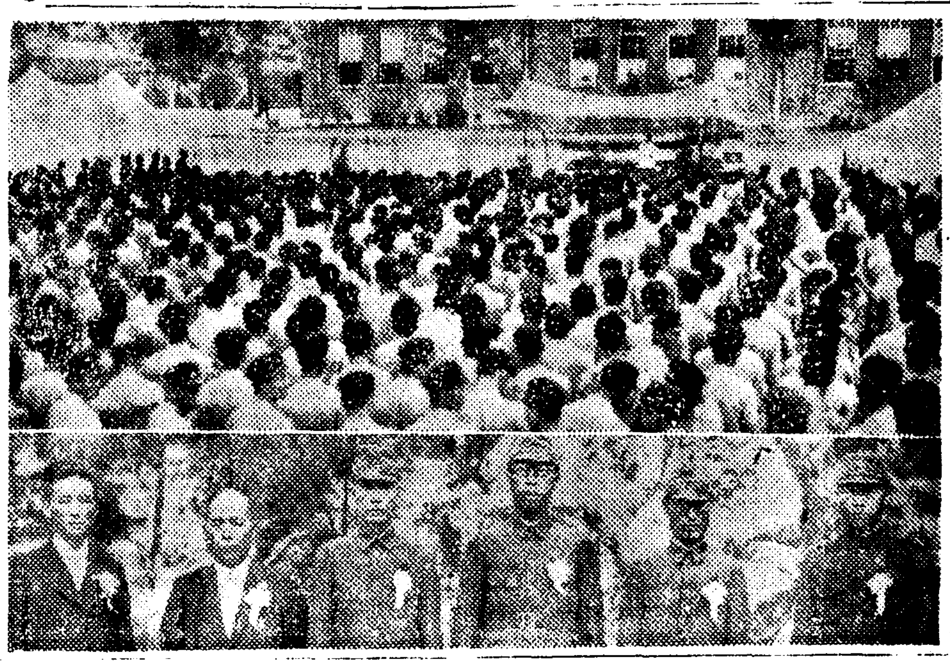

普成中學校創立記念

勤續敎員六氏도 表彰

시내 보성중학교(普成中學校)에서는 오늘이 바루이학교가선지 삼십사회째되는 돌마지이므로 아침아홉시에 성대한 기념식을 거행하엿다 특히이날 그동안학교와함께 고난을 가치해온 십년이상의근속직원 다섯명에대하여서 표창을하엿는데 표창받는 근속직원은 다음파갓다

▲小松崎舍次郞 ▲李尙俊 (以上二十五年以上) ▲朴相敎 ▲朱鼎宜 ▲姜龍男 (以上十五年以上) ▲河九鎭(十年以上)

(사진은 창립기념식과 표창바든교원들 우로부터 강용남, 주정의, 박경황, 소송기, 이상준, 하구진선생)

對華北戰의 陸上代表

廿六名選手決定

朝鮮對華北對抗競技大會의 陸上競技는 十日午後一時부터 京城運動場에서 擧行하기로되엿는바이에出場할 全朝鮮陸上軍의 陣容은 다음파가치 決定되엇다

▲監督=木村一夫 ▲主將=朝倉充 ▲選手=白五鉉 鈴木靜一 馬鍾鵬 趙澗成 朴實鎬 宮崎文男 崔得千 韓重燮 洪顯文 末延靜華 韓重變 金源根 秋田泰 金國元 金裕庠 盧潤鉉 李種禾 金弘根 李東寅 若林茂 白秉旭 蘇顯甫 李東鎭 金熙宣 尹大寅 劉長春

日華蹴球選手 亂鬪劇演出

지난二日에 新京에서 擧行된 日滿華蹴球大會 日本對華北蹴球戰은 降雨中이라 진흙바다우에서 熱戰을 거듭하더니 前半戰이 끗나자 日華兩軍選手가 亂鬪劇을 演出하는 스포ー츠맨답지못한 不祥事를 惹起하여 大會役員들로하여금 憤慨케하엿다 原因은 第一日에 滿洲軍을 雨中戰에 三對二로 이긴 華北軍은 하로의休養도업시 第二日에 滿東日本파 對戰케되어 疲勞한데다가 惡컨디순에 腐心하더니 前半戰에 一部選手間의 一時的衝突이 잇섯든바 前半戰이 끗나자 日華兩軍의 一大亂鬪戰이 展開되엇던바 千葉主審의 仲裁로 辛辛히 허여젓스나 後半戰을 續行하는나 役員 監督은게입하여 協議한結果 竹腰日本監督의主張으로中止되어 三對零으로 日本軍이 勝利하엿다 그런데 게임이끗난後 華軍選手는 後半 게임時間不足을 理由로 不平을 이르켜 또다시 亂鬪가이러날듯하엿스나 岡部中華軍監督의 斡旋으로 亂鬪까지에는이르지안핫다 이不祥事의 根本原因은 中華選手는 不滿을품엇던 宿舍問題에 激憤한까닭이라한다

日、華選手 奉天에到着

【奉天支局發電】新京서열린日滿華蹴球大會에 參加하엿던 日本華北兩軍은 內日午後「하로」車로 奉天驛에 到着 奉天神社에參拜한後 午後三時부터 大和球場에서열린 歡迎表會에 臨하엿다가 五、六兩日間 奉天國際運動場에서열리는 日滿華競技에出場할터이다

甲子園서全勝한 自轉車三勇士

元氣壯盛하게凱旋

大阪甲子園서열린 日本府際對抗自轉車競技大會兼明治神宮體育大會 第九回全國大會에 出場하여 光輝잇는全勝의快績을남긴 金寶顯、金仁變 劉顯浩 三選手는 今五日午後一時三十五分 京城驛着 榮譽의優勝旗를勝物로압세우고 凱旋하엿는데 驛頭에는 朝鮮自轉車競技聯盟 관계자의 出迎이잇섯다

全日本帝大水球大會

【東京電話同盟】第六回全日本帝大水上大會水球競技大會는 四日午前九時부터 東大檢見川에서 擧行하엿는바 京城帝大軍은 第一回戰에서 大阪帝大를 十四對零으로 勝하엿스나 準決勝에서 京都帝大軍에게 十二對二로서 惜敗하엿다한다

◇第一回戰 京都帝大2……0東北帝大 京城帝大14……0大阪帝大

◇準決勝 東京帝大12……0九州帝大 京都帝大12……2京城帝大

大阪파名古屋에서 滿洲國庭球連敗

內地遠征中의 滿洲國軟式庭球團一行은 지난一日에는 大阪에서全大阪軍파 二日에는 名古屋軍파 對戰한結果모두連敗하엿다한다

待望의"世界電話"

十月一日부터開通 【料金決定】

대망의세계전화는 드디어 오는 시월일일부터 개통되어 조선에서도 자기집에안진채로 동란의 전구라파에잇는 친구를 전화로불러내어 안부를 물을수잇고 멀리미국에가잇는「그대」와 사랑을속사거릴수도 잇게된다 조선에서 전화할수잇는곳은 위선경성 평양 부산 대구의 네도시뿐이나 상대방은 국제전화망에 가입하여잇는 백여개국의 전세계전화중 구할오분의 가입지와 이야기할수잇는데 조선에서 동경까지는 유선연락하여 명기송신소(名崎送信所)로부터 전세계에 무선으로통화하게되며 조선ㅡ동경사이의 유선요금은 가산치안코 다음과가치 결정되엿다 즉 요금은 각국간의 요금그대로이다 평일요금은 한통화(통화시간삼분)요금이고 다음통화부터는 첫번통화시간안 일분에 추가되는 요금이로되 상대방의 주소씨명만알고 통화신청을하면 전화국사이에서연락하여 그사람을차자주는 소위「퍼ー슨 투ㅡ퍼ー슨」의 통화시간도지정할수잇서서 요금이만흐니 만치 국내전화보다는 모든점에잇서서 써ㅡ비스가조타 체신국에서는 개시청기념통화를 준비중인데 당초는 독일을 예정하엿스나 전쟁때문에 미국으로 변경할터이다 주요국파의 통화요금은다음파갓다

▲佛蘭西平日八八圓 日曜四八圓 ▲獨逸平日八○圓 日曜四○圓 ▲英國 平日八○圓 日曜四○圓 ▲愛蘭平日八二圓五○錢 日曜四二圓五○錢 ▲伊太利平日八○圓日曜四○圓 ▲波蘭平日八七圓日曜四七圓 ▲西班牙平日一○五圓日曜六五圓 ▲瑞西八三圓日曜四三圓 比律賓三一圓 ▲타이(泰)國六六圓 ▲米國=華盛頓平日七二圓 日曜五四圓 紐育平日九五圓日曜六九圓 ▲加奈陀平日七二圓 日曜五四圓 ▲墨西哥平日一○二圓 日曜八四圓 ▲布哇平日五五圓 日曜三七圓

國語講座

第二放送 ▲午後六時 幼年童話「가을이왓네」 ▲六時二五分 어린이新聞 ▲七時三○分 講演 ▲八時라디오小說 ▲八時三○分 레코ー드音樂 ▲九時一○分 俗曲 ▲一○時一○分 中等國語講座

天氣豫報

概況 低氣壓은 本邦中部의 東海上에잇고 高氣壓은 西伯利亞方面으로부터 日本海와朝鮮에 퍼저잇다 南朝鮮은 개이고 其他는 흐리고 元山은 가랑비가오고잇다 西日本은개이고 千島에는 비가오고잇다 關東以北은晴、雲不定이다 鮮內의氣溫은 例年에比하여 雄基는 一度아든나 南朝鮮은二、三度 其他는 三度乃至 五度놉다

豫報 오늘밤파 내일은 개엿다흐렷다하한다

昨日最高 三三度八 同 最低 二一度九 今朝最低 二二度二 同 正午 三○度

神經衰弱、頭痛、健腦、에는 ロイマチス、關節炎、神經痛에는 原因療法을하야病뿌리를업새야납니다

原因療法으로 第一血液을淸血시키고 五臟六腑를 補하는데 비로소 眞正한 治療와 健康을 確得할수잇슴니다 在來治療法의 缺陷은 單只其局部에만 作用하는藥을 使用하여왓스므로 藥을使用하여도 어데서든지 再發하는 폐단이 만엇섯는데 只今世上사람이 効力을보아 每日가티 感謝狀을밧는 淸血排毒萬病通治劑「海草精」은 病의 根源을 쑥빼버리는 힘이强大하여 누구나 服用하는날로부터 其氣分을 알수잇스며 効力에驚嘆하게됩니다 海草精으로 速히貴下의 痼疾을곳치소서 藥價는一個月分三圓九十錢 二個月分七圓五十錢送料三十六錢 先金注文에는 送料幣所負擔하여 精密히 製藥하여 速送합니다 京城府鍾路六丁目二六七番地 ホルモン醫化學硏究所로注文하시는 분에 仔細한 病理와 治療方法의 冊子를無料添送 振替京城一二○九八番 電光四○六九番

朝報案內

讓店 盛業中의食料品店、電話加入權附讓渡하겟슴 電光三四三三番

産婆見習二名募集 十八歲以上普通學校卒業以上 自筆履歷書持參來談 孝子町一七五 新英產婆院

生徒募集 開拓ハ自動車部隊ノ交通ハ自動車學校ニ必ズ免許ヲ取ル京城府太平通鍾路懸可京城自動車學校

タイピスト採用 希望者 京城府大門通五ノ三高口商店京城支店 電本局二四二七

優遇 店員募集(經驗者優待)每日午前八時부터十時까지履歷書持參 日華企業社 市內臺閣町九六 電光三四一一番

夜間敎授 初等學校夜間部敎員이나家庭敎師로經驗잇는 本人이 八判町八三 金壽吉方 李炳春

住宅特賣 新築住宅第一回分讓開始風致絶好交通至便周圍淸潔價格低廉十二間以上各種初回만特價提供京城府回龍町 回龍台住宅經營事務所

懸賞探人廣告 金鍾華 當年二十才 十月五日午後 出家한者를 찾아주시는분에게 金五十圓也 ... 平北寧邊郡泰平面上西洞 金鍾一

京城競馬 九月 九日(土) 十日(日) 十六日(土) 十七日(日) 十八日(月) 二十二日(金) 二十三日(土) 二十四日(日)

旗印の七德ナイフ 登錄商標 七大特長 갈손잡이는 송곳 펜나이프 ... 한자루로七種으로쓸수잇는 旗印의七德나이후 七大特長中 나사돌리는것과 유리끈는것의 二種잇슴 하이킹에 學生旅行에 技藝手工에 오피스에 家庭의부엌에 慰問袋에는 꼭一本! 當所發賣商品에는現品에는 勿論 케ー스一切에반드시 旗印의마ー크가잇스니注意하시고사십시요! 全國各百貨店、金物店 文具店에有함 朝鮮總代理店 京城府內需町三七 柳原商店

梅毒淋病安心 花柳病豫防ヒカリ ○世界的新發明藥ヒカリ直輸入되엿스므로 花柳病은全滅된다 ○今後로는 花柳界男女가 絶對安心하라 ○이약을使用하면 男女間 傳染은無하고 興味는自倍以上 『또는 이약은 殺菌力强大하고 無副作用』 注文은即日代金引換發送 無効返金 二十錢入 定價一圓 五○錢入二圓 一五○錢入五圓 鮮內販賣元 平壤府鈑貫里一○○ 大同局

朴容駿產婦人科 京城府唐珠町四五(電光一五九九) 產婆 金孝漢

本社靑島支局 電本三八八六番

急滯胸腹痛 救急特効藥 牛黃淸心丸 藥價 五十錢 一圓 代理店○特約店大募集 特히滿洲、北支方面歡迎 平壤府西門通 信昌堂藥房本舖 電話 三三三 二八 九八 七八 振替京城一一九五七番

한잔 마시면 元氣旺盛 精力强進劑 參茸トニク

慢性急性 淋疾에 ネオヂリン 定價一圓·二圓·三圓·五圓·十圓 各地有名藥店에잇다 攝生法 一、淋疾에걸린사람은 ... 製造元 山本回生堂製藥所 朝鮮總代理店 株式會社 木村藥房 京城府本町四丁目

廣東아가씨 異色流行歌 大陸의心琴이다。新興支那의魅力이다。現地에서는이러한抒情曲이流行한다! 他面 艶粉紅사랑

태평레코ー드

特殊法令을制定코 衛生施設完備圖謀

衛生課長會議에率先提議코저

咸南道에서立案中

工場街에朗報

【咸南支社發】공장지대 함남도의 큰난제의 하나인 공장내의 위생시설을 완비할 법령을 제정하여달라고 하는것을 도위생과로부터 위생과장회의에 제안하기로 되엇다 이안은벌써 수개월전부터 도위생과에서 입안하고 잇든것인데 조선은 아직도 공장법(工場法)의 시행이업는 만게로공장 노동자들의 보건(保健)에대한 하등법적 보호가업섯다 그우에 최근에는 소위생산력 확충에급급한 나머지노동자들을 다소무리하라도 혹사시키는폐가만코 도내의 각공장의내부를보면 위생시설은 극히불비하여먼지와 유독성 악취속에서노동을하게되는 형편이다 이리하여위생시설만이라도 법령으로서 완비시킬 필요를 절실하게 느끼게되는바인데 특히공장이만흔 함남으로서는 타도에 솔선하여 이것을 실시하여야 하겟다는것이다 도에서 과장회의에 제안하는것은국민의 체위향상을 위하여 영양(營養)만을 마터 보는 영양전문기수를 배치하여 달라는것인데 이것도 조선으로 서는 처음의제의으로 그제안이 용인되기를 바라고잇다

鍮器七百餘點 江西儒林會서獻納

【江西】강서군유림회(儒林會)에서는 지난칠월중순에 강서유림총회를열고 현하비상시국에처하여 총후국민의 의무를 다하자고결의한후 조선유기(鍮器)를헌납하기로 결정하엿다함은 당시 기보한바어니와 그동안 유림회에서는 회장오희철(吳熙轍)씨의 열렬한 활동으로 회원중에서수집반을 조직한후 각면각부락마다 순회하여회원에게 시국인식을주는동시 그취지를 각회원에게 말하고 유기를 헌납케하엿는데 회원이즐거이 헌납하여 한사람도 빠짐업시 헌납하여 그야말로조선유기 칠백여개를 수집하엿든데 지난 일일에도 평양헌병대로 보내는동시 헌납수속을 하엿다한다

西朝鮮商議聯合 結成日程을內定

【平南支社發】서조선경제권역의 강화를 위하여 서조선삼도내의 상공회의소는 연합회를 조직하엿거니와 상공단체 자신으로서도 연결을구게하여 보조를 마치어나갈 필요가잇겟다하여 평양상공회의소에서는 삼도내의상공단체를 총망라한 연합체를조직하고저 준비중이던바 마침평양사매(卸賣)상조합의 주최로오는 ○○○・○○에 평양에서 상품거래시가 개최되어 지방과격 사전협의를 충분하게 의견을모흐로 이것을 기회로 취키상공단체연합회를 결성하는것이 조켓다는 의견하에 방금구체안을 촉진시키고잇다한다

殖產稧積極擴充

忠南道에서總督府의指示바다 二日付로 管下에 一齊히通牒

【忠南支社發】충남도에서는 금번한발의피해농산어촌 생업용품(生業用品)획득과식량을 확보함에는 무엇보다도 식산계의 활용이 긴요하엿슴으로 명년도에설치할것까지 합처서 금년내에 삼천팔십개소를 증설한다함은 기보하엿거니와 요즘총독부에서도 식산계의필요를 절실히 느끼고 대량으로 증설하라고 통첩해왓슴으로 충남도에서는 지난이일부로다시 관하각군수、금조이사장에게 도설립예정계획이상 설치토록하는동시에 그설립예정구역을 선정하고 금융조합원회의 의향을들어서 설립인가신청서를이달말일까지 도에제출하도록 다음과가튼취지서를첨부발송하엿다

◇記

一、殖產稧에對한 購買資金의制限超過貸付에는 稧員의大量生產物共同販賣를行할 目的으로써 其生產品의 加工材料、原料等 共同購入에必要한 短期資金에限하여 其用途及 償還資源의適否를 考慮하여 容認될터이다

二、制限內貸付에 잇서서도 可及的生業用品의 購入資金에貸出하고 生產에 伴하지안는資金貸出은 極力避하여 殖產稧業務의 圓滿한運用을 期할일

揮發油配給要望

大德郡서도配給言明 發穗期當한水稻를救하고저

【忠南支社發】대덕군유성면(儒城面)내에서는 한발로인하여 모를 완전히길러왓는데 요즘와서는 논도도하여니와 회발유를 약간배두구어제어 가지고 벼에가 마실수업서 어제 발수기(發穗期)에 들어잇는벼를 완전히버라이 바작말라가고잇슴으로 그대로 갓는다면 필지단결하여 인력으로써 자연을 이겨보자는 구소작인들은 밀지단결하여 인력으로써 논바닥을 약삼여가지고 발동기를장치하여 물을 달아올려 천기침배여두라의 대덕군청을 상대로 회발유구입에대한선처를 요망해왓는데 동군청에서도 여름의 가뭄한정성에 감동되어 배급해주기를 언명하엿다한다

江界水電用地 買收協議進捗

【咸南支社發】강계수전(江界水電)의 저수지에 편입된 장진군중남면신흥리(中南面新興里)지대의매수에대하여 지난사일 오전열시부터 진내(陣內)산업부장 산전(山田)토목과장 장진군수 대곡(大谷)수전회사대표등이 회합하여그가격에대하여 협의를거듭하엿다 매수하기로는 구실로 여러가지 협의하엿다고한다

於之屯水利組 運動이再燃

關係者들이近近活動을開始?

【沙里院】황해도재령군 여메직까지 어지둔보(於之屯)리조합(於之里)조인을(?)의 양를 넓게하려면 기도를하여야 된다고하고 그날부터 이십오일까지 세회나가튼 기도를한뒤 그보수로서 쌀 낫그릇 돈등약칠십원어치를 속여먹고서 어디로인지 종적을감추엇다 이가튼 기도사기를 다른각지방에서도 하엿슬것으로 보이며 그행방을 엄중탐사중이다

【沙里院】황해도재령군 봉산(鳳山) 황주(黃州)방면의 수리조합창립운동을 일으키고안든 몽산(蒙山)지방의 관개문제는 지난소화십년이래 수리조합창립의 필요를 통절히 느끼고 있엇고 이번의 한발의 쓰라린경험으로 수리조합이 실현되면 이천여정보이상의 바다 수천으로 회하할것이다 사이러원운동을 개시할 모양이다 총공비예상은삼천칠백여만원은 가처야된다하며 대표가도와 총독부에 대하여 수리조합운동을할 모양이라한다

救濟事業急速實施

不遠臨時道會도招集

慶南道의旱害救濟萬全策

增田內務部長歸任談

【慶南支社發】경남도내 하해의 피해는 이앙후의 재해확대로써 당초의 유백여만원의 구제계획을 다시조액하여 약일천만원의 방대한 구제안으로 확충하엿다 이것으로써 토목공사、토지개량사방공사、임도개설、부업장려등의 구제사업을 실시할터인데 오는십일전후에 임시도회를 소집하고 느저도금추시월부터 일제히 구제사업에 착수할 예정이라한다 지난 이튿날부터 총독부에서 열린 한해지철도 내무부장회의에 출석하엿다가도라온 증전(增田)경남도 내무부장은 다음과가치말하엿다

회의에는 대야(大野)정무총감 대죽(大竹)내무국장 이하 각국과장이 열석하엿는데 총감의훈시 국장이하의 하해에 대한 박칠을설명하엿스며 각도내무부장으로부터는 관내의 한해상황과 하해대책에 대하여 상세한보고와 의견의 개진이 잇섯다 이번미증유의 한해에대하여 하해를 시련(試鍊)으로생각하고 각도이재민은 견인지구의 정신으로써 싸우고잇슴은 매우 미등직한일이나 반면에 물질이업시는 당면의구제가 되지안흠으로 총독부 당국에서는 그구제에 만전을 기하기위하여 방대한 구제사업을 실시하기로 결정된것이다 본도에서는 토목 토지개량사방、임도개설등 예정계획의 삼분의일을 재해지역심지부터 급속히 실시하여 노임을 살포할터인데 이사업중에 각도의 활당이 결정될터이므로 임시도회를열고 시월중에는 착수할예정이다

除隊되자警官에

平北道서志願兵採用

【新義州】평북도경찰부에서는 육군특별지원병제대병에 대하여도 사회파에서 취직을 알선키로 되엇는데 제일회 제대병인 삭주(朔州)출신 김찬용(金燦用)외 삼명은 도경찰부와 상의한결과 시월일에 시행할 본도경찰관시험에 무시험으로 채용키로결정되엇다

老婆暴行犯人 所轄警察에被逮

【鐵原】술을먹고 길가는노인을 폭행협박하고 도망하다가 잡힌자가잇다 지난일일오후여섯시쯤 한경선범포역에서 좀떨어저잇는 암고개에서 진평면신당리(新塘里)이호수(李好洙)라는 안노인이 왕장(旺場)에가서 장을보아가지고 전기장소에 이르럿슬때 길가던 젊은사람이달려들어 폭행을가하면서 돈을내라는등 협박을하다가 그냥도망하여가는것을 근방에서 일하던농민들이 격투중 피해자의신고를받든 범포주재소원 조승국(趙昇國)씨가 급래하여 소관계체포하엿다는바 방금엄중취조중이라고한다

稅務署官吏行世코 無錢取食타被逮

【開城】부내남산정(南山町)오십구번지 유근영(劉根永)은일정한 생업이업시 술거리로도는『룸펜』청년으로 그는지난사일 파수어머니뇌 편신여원 벌금 … 에게 발각체포되어 방금무전취식죄로 유치장신세를 지고잇다한다

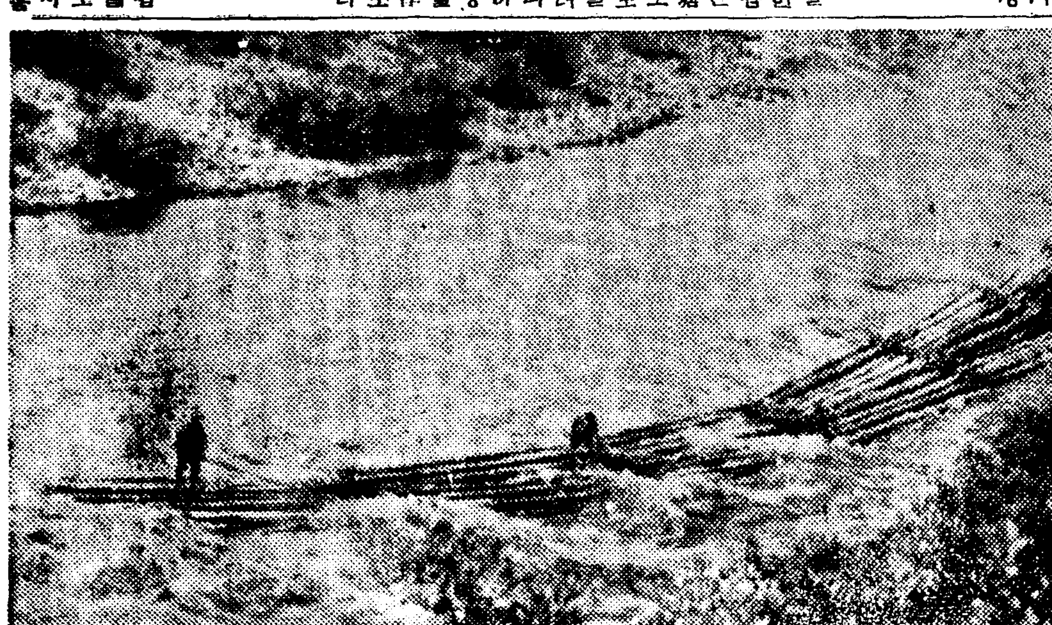

다시볼鴨江流筏

昨今의增水로船舶運航도開始

【新義州】압록강물은 오래동안 가물로인하여 감수되엇든것이 지난팔월부터 내린비로 할미아마 강물이 증수되어 그동안 항행불능이던 신갈파(新乫坡)중강진(中江鎭)사이의 선박은 이일부터 운항케되고 유벌(流筏)도이로써 가능케 되엇다 (사진은다시보게된 압강상류의 유벌광경)

龍岡에도腦炎

【龍岡】평남룡강(龍岡)지방에는 작년이래 호열자로 일반이심이 극히불안하여젓는데 요즘와서는 뇌척막염이 각부락에 창궐하여 벌써사망자도 다수이라하며 목하신음환자도 만흔모양인데 철저한예방책이업서 일반인심은극히불안중에차혀잇다한다

元山第二中學 期成會理事會

【元山】원산제이중학기성회에서는 지난삼일밤 석동 해성소학교강당에서 이사회를열고 금후운동전개에 적극진출을 도모하고자 제반사항을 협의한후 작기삼씨를 경성에 파견하여 도당국의 협력을 위하기로 작정하엿다

期成會長 大村鎌次郎 同副會長 韓俊洙 孫祚鳳

祈禱師怪僧 安邊署手配中

【咸南支社發】병을낫게하는 기도를하여준다고 금품을 세번에 나누어 칠십여원을 홀터먹고 다라난 이상한중ㅡ 함남도 안변(安邊)경찰서에서는 자칭 안변군신모면하산리(新茅面下山里)보산사(寶山寺)의 승려라고하는 김모(金某)로 탁발승(托鉢僧)으로 각지로돌아다니면서 금품을빌던중 팔월초이튿날 그군문산면 근외리(文山面近外)…

奉天、平壤兩地에서 六名押來코嚴調

釜山不正紹介業者事件後聞

【慶南支社發】기보ㅡ부산서에서는일마전부터 부산부내의 소개업자 십여명을 검거유치하고 엄중취조하는 한편 지난이일에는 봉천(奉天)에서 소개업자 세명을압래하고 다시 평양(平壤)에서 세명을 압래해다 유치하고 엄중취조중인데 그들은서로 공모하고 부산부근 유지집중에 잇는 부녀자 칠십여명을 감언이설로 꾀여내어 호적등본기타를 위조해가지고 억지로일본내지 방면의 요리점등에 팔아먹은것으로 취조에따라 그들의죄악이 속속탄로되는모양이다

青雲川에兒童溺死

【青松】구일오후세시쯤청송군청송면청운동(青松面青雲洞)부근내에 빠저죽은 남아의시체를 청송서에서 검시한결과 그아이는 동면교동(橋洞)장기명(張福秉)의 둘째아들로 목욕하다가 잘못하여 빠저죽은것으로 판명되엇다한다

釜山의우물檢查

總數의四分三이不合格

【慶南支社發】혹한한 한발로서는 식수기근에 당면할 우려가 업다고 자랑하던 부산부산수도는 금번정월이래 장기한발에는 어찌할수업서 날마다 저수량은 밋바닥을 내여노키 시작하여매일세시간씩의 급수도 또다시단축할런지 모르는위기에 서잇는데 이수도급수의제한으로 부민의다수는 우물물을 식수로하고 잇는현상이며 그우물물의 적부는 부민의보건위생상에 지대한 영향을 끼치므로부산부와 부산각경찰서는 경남도위생과와 연락을취하여 지난칠일부터 부내우물의 일제검사를 단행하는동시 그수질을 보조리 검사케하엿는데 이제경남도에서 조사한수자를 보면 조사총수 우물 중에 음료에부적당하다고 판정되고 나머지 우비설이개소는 음료에부적당하다고한다 어상조사수자는 부산부내 전우물수의약반에 해당하며 나머지우물도 거의다 전기와 가튼것이다 그럼에 불구하고 모두수도물을 어들수 업스므로 대개는 우물물을 음료에 쓰고잇다하므로 수도급수시간제한의 여파는 적지안타고 하겟다

第三次移民部隊

【麗水】한해지 전남장성(長城) 나주(羅州)광산(光山)등 세군의 일백유명은 총독부의알선으로 이번에도귀성(歸城)열전으로 오게되엇다 지난삼일 오후영시 오십분 귀성역착열차편으로 무사히 도착하엿다

定州에"脊腦炎"猖獗

死亡者도벌써五六名

【定州】환절기를당하면 해마다 발생하는 척수뇌막염(脊髓腦膜炎)은 요즘에 또다시 정주지방에 습래하여 군내처처에서 연속발생하여 일반에공포심을주고잇는바 벌써사망자도 오륙명에달한다하며 특히 고읍(古邑)、운전(雲田)지방이 우심하다고한다

不發彈爆發로 人夫二名死傷

【咸南支社發】허천강수전공사장(虛川江水電)에서 또 폭발사고지난달이십구일 오전열시쯤허천강수전공사장 단천군수하면하농리(端川郡水下面下農里)제일회항(第一橫坑)에서 작업하고잇던 홍종식(洪鍾植)과 박봉갑(朴奉甲)은 불발탄이 폭발되면서 뛰어나는 암석에마저 중상을 당하엿는데 홍종식은 약 한시간후에죽고 박봉갑은 약일주일을요할 부상이라고한다

公州地方의旱害 地稅減額七萬圓

【公州】충남공주지방에도 한재가심하여 전답간피해가만허 지세감면도 칠만원정도에 달할모양이다

災民救護案可決

食糧、資金貸與、土改事業等等

大田、大德地主懇談會서

【忠南支社發】한재지재민을구호함에는 무엇보다도 지주급의절대한 지원이아니고는 될수업슴에비추어 대전군에서는 지주간담회를 대전부와 합동해서열게되어엇다 함은 기보하엿거니와 예정과가치 사일오전 열시부터대전원에서 부군관계관이 약 삼백명참석하에 사무를집행해오든바 새청사가준공되어 그동안가반준비를해가지고 지난이일 신축낙성식을거행하엿는데 당일은 고등법원장 복심법원장 지방법원장 법조인을비롯하여 관민유지 수백명참석하에 성대히 거행되엇다 … 이에 이경비의충당을 위하여 지주간담회를 개최하엿는데 식량 자금대여 토지개량사업등의 구호안을 가결하엿다고한다

商銀支店을設置

【咸南文社發】어업도시 신포에 도하나 냥보! 신포에는 수산도시로서 동해안에 굴지의경제의중심을 잡고잇는터이니 아직도 금융기관이라고는 하나도업서서주민들이 그설치에대하여 맹렬한운동을 하고잇든데 이운동의효과가잇서서 드당국에서 지난달 말에보고써 상업은행(商業銀行)의 지점설치 가결을 총독부에 제출하엿다 불원간 정식인가가 내릴것이라 한다

惠山法院支廳 新築落成式盛況

【惠山鎭】함흥지방법원 혜산지청(惠山支廳)은 그동안청사가업서 구수비대청사(舊守備隊廳舍)에서 사무를집행해오든바 새청사가준공되어 ▲小作料の減免! ▲食糧及資金貸與 ▲土地改良工事 ▲明年度作種子의斡旋 ▲肥料에對한諸般便宜 등의 구제를 하엿다 … 이것이 총독부에 통과되엇다 이에 대한 인식이 전면적으로 …

農振課獨立되면

共同販賣、購入은이課에歸屬

農務、理財兩課서協議

【咸南文社發】기보ㅡ함경남도에서도 농촌진흥과(農村振興課)를 설치하여 달라고 총독부에 정식 인가요청을 하기로 되엇다고하는것은 기보한바어니와 이 의견은 대개 것으로 보이고잇스며 이과가독립할경우의 그편한사무와 한편으로는 종래농무과에서 관할하던 식산계(殖產稧)와서로마찰하던 공동판매 공동구입의사무는 이과에서마터 보게될것이라고 한다 종래 농회와 식산계가 서로 경쟁적으로하여 농민들의 지도에 차오가 생기고 도 적지안흔 폐단을 내엿다그런데 이과가 독립하게 되면은 이 사업은 이과로 전속될것이며 그 명령계통이 하나로 될것이라고한다 그리고 산업조합의 이재과(理財課)당국와 이에대하여는 농무과와 이재과당국은 협의중이라한다

西湖津漁港浚渫

工費는全部六千圓

【興南】흥남읍서호리(西湖里)서 한가족들의식사시간을 고려하여 호선어항은 축항안이 표사(漂沙)로 매몰되어 메워저 선박의항행에 막대한불편을 늣기고잇스므로 저간당국에서는 준설공사(浚渫工事)를 조합이주체가되어 준설공사를 하엿스며 물양장(物揚場)의 일부까지 보수(補修)하여 반어선의항행에 편하게되엿다한다

興南邑會 今月上旬頃

【興南】흥남읍당국에서는 금월상순경 읍회(邑會)를 개최코자 방금읍당국에서는 여러가지의안의 조정을 급히하고잇다한다

반거리自肅

【興南】자숙에의한 음식업자의 영업시간단축은 도내전반에 실시되겟지만 특수지대인 흥남은 교대(三交代)에의한 공장의 일할 시간이 다르므로 교대시간은 밤영시까지로 되어잇스므로 어교대시간에 교대하는 종업원은 수천명에달하며 또한 출근시간 대부분은 일반이 밤 ○시 이후까지 영업을 계속하여 …

中堅青年講習會

【春川】농진운동을 촉진하고자 팔차개강되는 중견청년을 매군에서 대표선출된 다섯명씩 뽑아 대강당(講堂)에서 개최하리라는데 회기는 …

張皷峯事件表忠塔 建設費配當額

元山負擔은七千圓

【元山】작년팔월 장고봉사건 …

南船北馬

○ 아헤가남편의목을졸라죽인 보기드문살인사건◀지난사일오후세시경 봉산군문성면마동리(鳳山郡文城面馬洞里) 배시철(裵時哲)의 처 이보비(李寶妃)는 남편이 실직을하엿스며 그날도 자식이업서 자기는병간호에전력을 다하고 잇스나◀시첩은퇴시도 자식에대하여 냉정하다고 서로 시비를하다가 결국부부싸움이 벌어저 ◀남편의목을졸라죽이고 안해도 자살하려다가 부근세민들이 발견하여 구하엿든바 보비만은 살어낫스나 무서운 살인이되고 말앗든데 남어잇는 다섯어린 자식들의 전도가가긍하다고한다 (沙里院)

문둥病新治療劑

布哇大學講師 大阪天六病院長 デキン博士 高木ドクトル 發見創製

○ヒドノコール ○自宅療法可能 ○注射外內服錠劑

▲本病이只今까지不治이던理由

今日까지 本病에對하야 大楓子油以外에藥이無하얏다 무섭게 다함無效成分이 不治의原因인 것이다

▲本病이不治가아닌理由

高級化學의 力으로 有效成分만을 抽出한 ヒドノコール 不治가아니다

▲當所의가랑과使命

米國은 國立カリヒ病院에서 ヒドノコール를 …

▲醫師患者들의禮狀(原交ユ대로)

高木化學製藥所 大阪北區天神橋六丁目

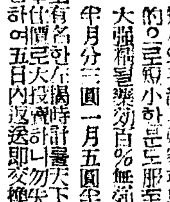

强性强精藥

男子作器短小 陰萎不全 早漏에有效

中國名藥 … 大强精劑 … 一月一日五圓

藥品部 時計部

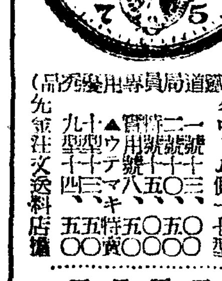

絶對責任付 新品

瑞西特製汽車票 クローム側十七型

歐亞洋行本店 安東市一番通五丁目三

振替奉天四七四八・京城二八六九六

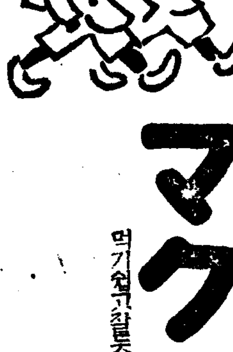

マクニン

虛弱兒童을어떠케할까? 虫을退治한다음생각하라

虫退治 マクニン (마구닌)

먹기쉽고 잘듣고 害가업다

株式會社 藤澤友吉商店

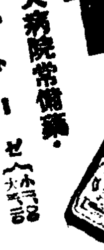

補血强壯 ブルトーゼ

造血 아옷호르몬

貧血治療・虛弱體質改善에 著效가 잇서 國民的强壯劑로서 信頼를 마듬

各帝大病院常備藥

コドモの ねびえ かぜに オイン

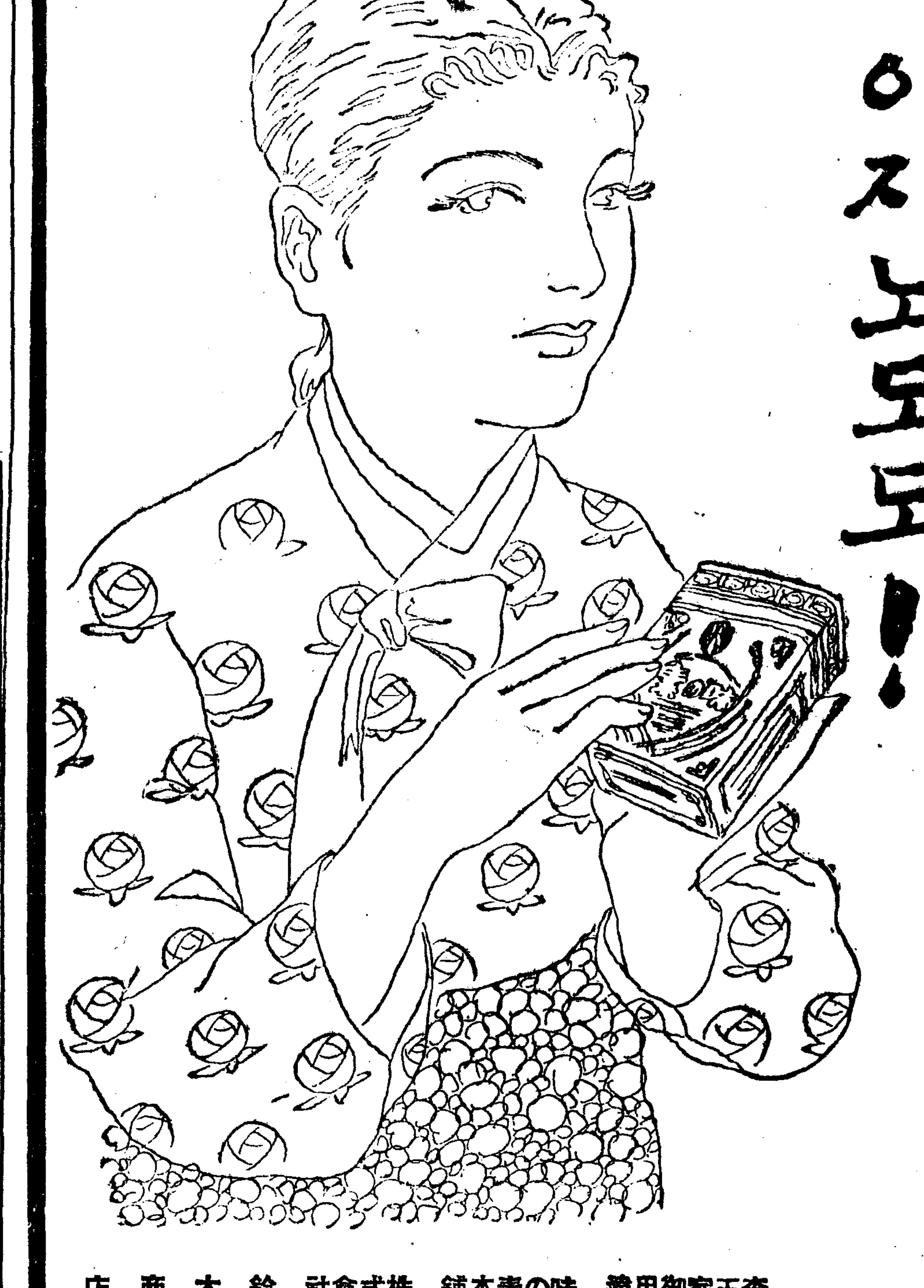

李王家御用達 味の素本舗 株式會社 鈴木商店

有限會社法의 運營

現行會社의 機能 ③

元禪範

人的이라함은 責任과 社員의 財産範圍와의 關係를 標準으로한 務察인데 即, 社員이 自己의全財産으로써 社債를辨濟할義務가 잇는意味이고 그反對語는 物的이라하여 社債의辨償義務는 社員이 醵出한 出資額을 限度로한다는意味이다.

以上說明으로써 大槪無限과人的, 有限과物的間에는 同一性을 가진術語이거니와 直接對無限人的과 間接對有限物的의關係는 全然考察方面이 다른것을알수잇는 同時에 그責任이 다른것을注意하여야하겟다.

以上術語의解得으로써보면 合名會社는 外部債權者에 對하여 責任지는 程度에잇서서 無限이고 直接的이고 人的이니만치 그社員이야말로 重大한責任者이다 따라서 社員의結合에 이르러서는 多數員을 엇지못할것을 알수잇다 即, 各其 同一合名社員이될만한者는 相互人的으로 相當히 信用하는 同志가 아니면 結合되기 困難할것이다.

그러타면 이會社로써는 大資本을 集中할 能力이업다. 따라서 大規模의企業에는 適合치 못하다하겟다. 이事實이 資本主義經濟社會에잇서 그러큰 發達을못하리라고 想像되나 現實에잇서 株式會社를 除外하고보면 相當한 勢力을가지고 잇는理由는그 人的信用的價値에 이를求할수잇다. 換言하면 合名會社는 信用的會社인點이 長所인同時 少數員關係로 大資本集中이 不可能한 短所를가젓다 여에 그短所를征服할 制度를 要請하게되엇스니 이를代表하는制度로써 現行 合資, 株式合資 等의 制度가 잇섯스나 後述함과가치 그 利害는 各其 그使命을 다하지 못하엿던것이다. 이事實이 今番 有限會社制度를 促進한 큰原因의 하나이다.

(나) 株式會社

本會社는 株主라는 社員層으로組織된 一元主義의 制度로써 그株主의 責任은 一定한株式金額을限度로 負擔하는 極端的物的會社(이에對하여合名會社를人的會社인것이다 叙上 術語로써 表現하면 有限的 間接的 物的의社員인 株主層으로 組織되엇스니 社員(株主)의 責任은極히輕하다 (合名會社와相反)이事實이 即株式會社로하여금 社員을 多數包容할수 잇게되엇스며 또한 資本集中에 조금도 遺憾이업다 이事實은 例컨대 日本最大의者자랑하는 資本的代表는 滿鐵會社로 그總額이 八億圓 또日本一의 株主를 包擁한다는 東京電燈株式이 約六萬人 다시海外에例를 들면 米國스타다ー드石油會社는 그支社를 世界各國에 散在시켜노코 그것을 統制君臨하는것을 보면 其資本의程度는 豫測을不許하고 또同國電話株式會社는 株主가 약三十萬(京城總人口의約半數)이라하니 各其 事業의內容이 如何히 彪大한가를 想像할수가 잇다. 그外에 外國은勿論 日本內에 資本及社員의數量이 一萬程度를 넘치는 會社는 無數한事實이지만 여기에枚擧할餘暇가업다. 이點으로보아이 株式會社가 今日 企業形態로써 王座에 君臨한事實도 偶然한일이아니겟다.

그러나 本會社는 叙上과가치勞力과 資本을 絕大包容하는能力이잇는反面에 極度로物的特性을 發揮하기때문에 마침내 國民經濟的見地에잇서 一大悲劇을 演出하고야말앗다. 即 株主는多大數가 株式을 利用하여市場에서 投機의 꿈만을 꾸고잇슬뿐이오 企業에는 全然 無關心한때문에 一部企業經營을 分擔한者(取締役)中에는 企業의 大精神을 沒却하고다만 私慾에充腹을 圖謀한다는 非難을사고야말엇다. 이에國家는 彪數政策에 彷徨한結果가現行 會社法의改正과 有限會社制度의新設을 斷行하게되엇다.

要컨대 株式會社는 紳經濟的立場에서는 企業界의 큰功勞者이엿슴에도 不拘하고 國民經濟的 倫理的方面에서 躊躇하고잇는모양이다.

(다) 合資會社 株式合資會社

以上論述로써 合名 株式의兩會社制度는 各其 一長一短이잇는것을 알겟다. 本款에 잇서서 取扱할 合資 株式合資의 兩會社는 元來 그趣旨가 合名, 株式兩制度의 長所만을 取하여所謂 折衷的 理想的制度로한다는 意味의會社로 볼수가 잇엇다. 即合資及 株式合資는 其社員의 組織이 無限 有限을 綜合하엿기때문이다(勿論 가치有限이라 稱할지라도 合資에 잇서서는 直接的有限이고、株式合資에 잇서서는 株主이니만치 間接的有限 이 差異는 有하나 本質的限度에 잇서서는 大差가업다)

其中에서도 株式合資會社에對하야 期待가 큰것이엇섯다. 그러나 吾人의 經驗하는바와가치株式合資會社의現狀은 實로 寒心할 地位에잇다. 그理由는 許多하겟지만 그組織이 有限無限의 二元主義가되어잇스므로因하여 無限有限의 兩社員의 協調가 圓滿치못한데 歸한다할수 잇다. 이에 一元主義는 마침내 批判의俎上에 올르게되어 一元主義를 保守하면서 案出된것이 即 有限會社인데 그制度의特質을 좀더 詳細히 알고시픈것이 本編의 最後의目的이다. ……(續)

"正租를내노아라" 强硬策을決定

出廻量漸次減退로米價抑壓難

玄米의價格도逐抑壓

米價對策으로서 九月三日京城府廳에 府內有力業者三十名參集을求하고 右에關하여 協議한바 잇섯는데 最近京城에잇서서의正租出廻數은 漸次減退될傾向에잇서 이대로 放任하면 米價抑壓이困難하게될것이 必至이므로總督府와도 協議한結果 右原料正租供出에關하여 强硬策을講究하기로 決定하엿는데 右對策內容은 如左한것이라한다

一、有力精米所에잇서서의 所有正租를 原料缺乏된小精米業에 融通할것

二、地方으로부터의 出廻增加方法에對하여 具體策을講究할것

三、協定치안흔 地搗玄米(白米原料)가 最近三十七圓으로 暴騰되엇는데 右는十一錢의 正租協定價로 換算하면 二圓五十錢內外나빗차 正租보다도地搗玄米로賣却하는 傾向이잇서 正租의出廻를 一層澁滯시키고 잇는 데鑑하여 地搗玄米의 價格을 抑壓할것

八月米輸移出減少

米輸入增·粟輸入減

財務局發表=八月中의 米及粟輸移出入狀況은 如左하다

▲米輸出=米輸出은 八月中에 四萬四千三百六十三石이어서 前年에比하여 一萬二千二百五十六石의減이오 前月에比하여 五萬一千三百二十四石으로 著減을보엿는데 그原因으로는 朝鮮內旱魃과 米價事情으로因하여 前月까지旺盛하던 滿洲、北支向輸出이若干頓挫된것으로推測된다 十一月以降의累計를보면 七十七萬七千八石이다

▲米移出=米移出은 八月中에 十八萬八千八百二十四石이어서前年同期에比하여 三十二萬三千六百三十五石의 減을보이엇다 十一月以降累計는 五百八十三萬五千七百八十五石이다

▲米輸入=米輸入은 八月中에 三萬六千四百十石이어서 前年同期에 比하여 三萬五千二百七石의增加이오 前月에比하여 一萬二千五百三十八石의 增加量보인것도 亦是米輸出의 反面에蓬萊米輸入이 漸次旺盛하여진것으로推測된다 十一月以降累計는 九萬九千三百七十五石이다.

▲粟輸入=粟輸入은 八月中에 三萬四千八百六十三石이어서 前年同期에 比하여 一萬三千二百五十三石의 減이오 前月에比하여 一萬五千四百三十一石의 減을보이엇다 十一月以降累計는 七十八萬四千五百八十八石을보이엇다

滿洲小豆免稅

內地는從前대로

免稅品의移出은嚴禁

朝鮮의農作은 今年稀有의旱害를바닷스므로 財務局에서는 이에對應하여 食糧對策으로 去八月五日附로써 府令을 發布하고 九月一日以降一個年間 粟、高粱 小豆의輸入稅를 免除하여 滿洲國으로부터 大量輸入을容易하게 하고 目下農林局에서는 當該品의輸入數量과 輸入價格의規定等에對하여 滿洲當局과協議中인데 (滿洲小豆를) 移出하여 輸入關稅分의 差益을收하려는 商人이잇슬지도모르는데 小豆의免稅는 朝鮮의旱害對策으로서의措置이므로 內地에移出되는滿洲小豆에는 關稅에서 關稅를免除하지안코 當然當初부터內地輸入과 同一한取扱을할 豫定인데 不正行爲에 依하여 關稅의 免除를바든者에는 關稅法上의 追徵手續을 取할뿐아니라그 取締에對하여서는 朝鮮穀物檢査令等의 法令에 依하여 嚴重한 刑罰이 잇게될터이니 業者는이點에 特히注意함이 緊要하다한다

小賣物價亦騰勢

全朝鮮主要都市八月中의指數

商工課調査에依하면 八月中全朝鮮主要都市의 小賣物價를보면 調査品目八十五品中 前月에比較하여 騰貴한것이五十二品 低落한것이 二十四品 保合이十品이어서 物價指數(昭和八年中平均價格基準)는 食料品이 一六〇·五이어서 前月에比較하여 保合을 보히고 衣料品과雜貨가 一九七·二이어서 〇·一%의 低落이요 建築材料는 一八〇·八 이어서 〇·四%의 低落이요 燃料는一四七·七이어서 一·五%이요雜品은 一七三·七이어서 〇·三%의 騰貴를보히어 總平均에잇서서 指數一六九·八이어서 前月에 比較하여 〇·一%의 騰貴이며 都市別로 보면 京城은 總平均指數 一六五、四이어서 前月에 比較하여 三、六%의 騰貴이요 仁川은一七六、〇이어서 一、六%의 騰貴이며 群山은 一六三、六이어서 〇、一%의 低落이요木浦는 一五八·六이어서 〇·一%의 低落이오 釜山은 一六七·六이어서 三·五%의 騰貴이오 平壤은 一八二·二이어서 〇·三%의騰貴이며 鎭南浦는 一七〇·六이어서 二·一%의騰貴이오 新義州는一七五·五이어서 〇·七%의低落이며 元山은一五六·二이어서 〇·五%의 騰貴이오 淸津은 一六三·一이어서 一·〇%의低落을보이고잇다

海苔販賣會社

各道意見一致

全朝鮮의 海苔 一元的販賣統制會社設立은 豫者 總督府의方針이 決定되어 右方針에基하여 各道가모두 當業者의 意見을綜合中이던바 各道의 意見이 一致되엇스므로 總督府에서는 速히 右販賣統制會社의 設立準備를急히하기로 되엇다

農機具用鐵鋼

七ー九月分配定

朝鮮의 農具用鋼材配定中內地메ー카에對한 七ー九月分은 配定이 完了되어 朝鮮메ー카의配定分도 近間決定되리라한다

肥料配給

統制會議

總督府에서는 九月十八、九兩日에亘하여 各道肥料關係主任官을召集하여 肥料配給統制協議會를 開催하고 如左한事項을討議한다는通牒을 九月五日 各道知事에게 發送하엿다

▲協議事項

(一)旱害에依한特殊肥料의數量과 그處分方法에關한件

(二)十五年春夏肥의農會斡旋配合肥料、單肥別數量及(配合肥料의配合率決定에關한件

(三)昭和十四肥料年度重要肥料의 道別配定數量決定에關한件

(四) 朝鮮地方肥料配給統制組合의 過燐酸石灰化成과 配合肥料의 配給方法에關한件

(五) 朝鮮肥料販賣價格取締規則에依한 肥料의 種別及販賣價格指定에 關한件

協議事項 (二)配合肥料의 配合率決定에關하여서는 다음의 事項에 留意할것

一、運輸不圓滑한 現情에鑑하여 原料는 可及的最寄에서求할것을 使用하고 配合肥料의叺數量은 極力減少시킬것

二、目下 有機質肥料가 暴騰하고잇스므로 그使用을制限하는 同時에 不得已한것은 最近地產의 低價品을 使用할것

三、配合原料中의 硫安과 過燐酸石灰를 減하고 여에相當한 硫酸安으로써 代用할수잇슴

生糸大爆發

大戰勃發을 契機로 大混亂에 빠저마츰내立會中止한 神戶、橫濱兩生絲市場은 今朝다시 自重裡에 始場한바神戶는 一擧에一千四百圓臺를 突破하여 一千四百二十八圓으로 지난土曜日에比하면 實로百餘圓高로 當限만이 初付되어 其他는立會를 延刻하엿고 橫濱市勢도 買氣沸騰으로 當限은一千三百八十九圓으로 土曜日에比하면 八十七圓高 先限은不成裡에 寄付한後大引時를午後로延刻하고 今日後場은 또休會에陷하는 大混亂商狀이엇다

東西生絲市場 또立會不能!

【東京電話商通】橫濱神戶의兩市場은 今朝寄付는 無事立會하엿스나 買物만으로 賣物이업서 드디어前場부터立會不能에빠젓다

朝鮮産重石

移出許可制採用?

朝鮮産重石은 歐洲動亂勃發을 導火線으로·品不足昂騰狀態로되어一%九十圓乃至 百二十圓으로 區區이나마 商價取引을 하고잇는데 關係當局으로선 重石의需給을 時局關係의必需側에 優先的으로充當할必要를痛感하고

一、重石의 移出에 許可制를採用할까

二、朝鮮重石協議會를 强化하여

砂金鑛積極開發

産金振興에서試錘에融通

旱害對策及 産金增産의 一石二鳥의効果를노리고 當業者關係當局者間에 決定된 砂金鑛區의 積極的開發助成方針에 對하여는前年부터 總督府에서 그具體案을 研究中이던바 日本産金振興으로선 이에順應하여 側面에서이것을 助成하기로하고 大體

一、一砂金鑛에三十本乃至五十本의부링을하게함

二、右부링一本에 對하여直間接費로서 二十五萬圓의 資金을融通하기로되엇다

그리고仁川의 永宗島砂金鑛에對하여는 이미資金을 融通하엿는데 그成果가 期待되고잇다한다

漢城銀行支店

江華島에設置

總會에서可決

漢銀에서는 五日午前十時부터 臨時株主總會를開催하고 一、龍山及新龍山에支店設置의件 二、江華島에 支店設置의件 三、定款變更의件을 附議하여 모두原案대로可決하엿다 龍山支店은 豫定대로 九月十七日에 開業할 豫定이오 江華島支店은 目下社屋을物色中이라한다

金山開發探鑛

四件融通決定

朝鮮金山開發에서는 委託探鑛及 探鑛資金의融通에對하여 百件以上의申請을밧고 그調査整理에 奔忙中인데 現在이미融資를 決定한것은 四件으로 目下總督府에 認可申請中인바 認可되면 곳 現金貸付를 할터이라한다

產業

스·파人絹絲 九月分配定

九月度의 스·파絹絲 스·파人絹絲及 十月度 毛絲의朝鮮配定分은 如左히 決定되엿다고 五日拓務省으로부터 總督府에通告가잇섯다

	番手	數量
一、紡絹絲		
가、魚網用	六〇	一梱
	八〇	一
나、까제用	四〇	六
		八
다、導火線用	一六	八梱
計		
二、混紡		
가、帆布	二〇	五六
三、絹製品		五八
計		一〇 二二〇梱
四、스·파		三〇〇、〇〇〇封度
가、메리야쓰		
나、시ー트		一〇 二〇〇
다、벨트		一〇 六三
라、自動車타이야用布		一〇 八六
마、爐布		一〇 三
小計		
바、綜絖		二〇
사、敷紙被絲		一〇
아、綿絲		一五
計		二〇〇 八二七
五、스·파絲		一二梱
가、메리야쓰毛絲	二〇雙絲	四〇〇〇封度
	三二雙絲	四〇〇〇
小計		八、〇〇〇
나、毛編毛絲	一七、〇〇〇封度	
다、一〇	五〇〇〇封度	
計	三〇、〇〇〇封度	
六、毛絲		
毛紡式스·파		一〇七·五

▲人絹絲는未定

縫絲의配定

二百梱으로復活

縫絲의 朝鮮配定은 業者總督府와 商工省間에 二百梱으로決定되엇는데 七月度부터 配定量은百五十梱으로 五十梱의 減少를보아需給의窘塞을 一層激成케하고 잇슴에鑑하여 總督府는 商工省에 右增配量交涉中이던바 겨우 認定되어 九月分부터 最初의二百梱으로 復活키로 決定하엿다

染色加工賃

朝鮮에잇서서의 人絹의 滿洲支輸出은 主로內地에서 平地를 輸入하여加工輸出하는것인데 右染色加工料에 對하여 輸出業者와染色業者의 利害가 對立하여 紛爭을거듭하고 잇던바 最近兩者間에 妥協이成立되어 左如히 染色加工料金을 協定하기로되엇다 協定內容은 如左하다

平織物、絹織物、보일 三〇吋以下		三錢五厘
高等文化		三、七
牛子		
三、六〇〇本以下		四、五
五、〇〇〇本以下		五、〇·五
五、〇〇〇本以上		五、五
말라파레스(臘滿)		
三、二〇〇本以下		四、五
三、六〇〇本以下		五、〇
四、八〇〇本까지		七、〇
비스·스스리織		三、七
綿糸類(二라운드)		
二七吋綿五〇碼		五、〇
一、五〇〇本以下		
續纖物類		
二、五〇〇本以下		四、五
一、五〇〇本以上		五、五
三、六〇〇까지		四、五
(以下略)		

綿帆布加工業

統制組合創立

朝鮮綿帆布加工業配給統制組合創立總會는 四日午後二時京畿道廳第一會議室에서 全朝鮮當業者四十六名의 參集으로 열니엇다 組合規約、事業計劃의決定、役員選任을 마치엇는데 組合事務所는 京畿道廳內에 두기로하고同五時頃에 閉會하엿다

寸鐵

今日의市勢 五日

▼……生絲暴騰으로立會中止、너무뛰다가 落馬나안할가.

▼……株式은 한풀꺽긴 모양이나 押目買氣勢旺盛.

▼……靑木藏相의 호령쯤으로는 벌이안나는모양. 金太輔引上이 目當方文.

▼……米價는 押性하니까 正租가出廻치안하서걱정、잇는것은내노치、가지고잇서도所用업슬것을.

東京爲替銀行 五日臨時休業

歐洲의戰時狀勢로 五日東京爲替組合銀行에서도 橫濱正金銀行의要請에應하여 臨時休業하기로 決定하엿다 四日夜米市場은 倫敦에臨休、米國은勞働祭로 同樣休業하엿다

今日財界 五日

◆米 (單位錢)

	今日後止	比前日後止
仁川期米先限	三六六	二低
朝取正租	一〇六	二低

	今日	比前日
京城一等米一石	三六〇	二〇高
白米(京城一等)百升	三〇〇	不變
正租(仁川)限一等	十一錢二厘	
滿粟	一三〇〇	不變
京城金一匁(買)	一四五〇	不變砂

◆株 (單位十錢)

	今日後	比前日後止
朝新	三二五	二·四低
東新	一六八四	二低
鐘紡	―	―
鐘新	一一八	一·五高

◆商品 (先限價、單位錢·圓)

	今日後止	比前日前引
大阪三品	四八·五	
綿糸	三四〇	一五低
棉花	―	―
砂糖	―	―

株式 急騰急落 波瀾

前場反落 今朝는 靑木藏相談으로 利喰賣物이 擴出하여 東新五圓二低인 百六十三圓九、朝新一圓九低인 三十五圓丁、大新四圓八低인 八十八圓七、鐘紡十二圓七低인 百七十圓丁 鐘新四圓五低인 百八圓丁에 寄付된後東新은 續落되어 百六十二圓二低價臺내인後에 押目買로 再騰되어 結局東新百六十五圓丁 朝新三十四圓一 大新九十圓五、滿業八十二圓丁 鐘新百十四圓丁에 引

後場高下 後場은 寄付買進되어 東新三圓四高인 百六十八圓四 鐘新三圓八高인 百十七圓八、大新一圓五高인 九十二圓丁에 續騰寄付後 波瀾商狀이엇다

藏相談으로一押

英佛側의 對獨宣戰布告로 第二歐洲大戰이 決定的으로된즐때라 千載一遇의 好機到來라하여 諸株一齊 大暴發을演出하고 近來에 보지못하던 大景氣를謳歌하더니 今朝에는 一齊反落을告하여 場面人氣도 相當히軟化된모양이엇다 그런데 東新은二十五圓의 棒上을하고 其他 鐘紡鐘新等도 二十餘圓의 大暗上을告하엿스니만큼 一旦 天井에到達한感이 相當히濃厚한때에 靑木藏相이 記者團과의 會見에잇서서 株式暴騰에言及하여「株式에는 配當制限令이 잇스니만큼 利廻를 無視한暴騰은 早晩崩壞될것이다」하엿스므로 이것을機로 利喰을急히하여 賣物이暴注된까닭에 東新은 近七圓가량 新은 十餘圓의棒下를 示現하고 만것이다 이로써 白熱化되엇던 買氣는 一旦冷却되고 市場에서는 相當히 反省하는氣色이 보이엇는데 一押後에 再燃을 볼는지 相當히 反省하는 氣色이 보이엇다

市場六感

(株)……靑木藏相談은 白熱化하엿던 買氣에冷水三斗之感을 주어 모두一押을示現 ▲元來東新이一擧에 二十五圓이나 棒上된것自體가問題이던것에 藏相談이 이에拍車를加한모양 ▲歐洲大戰은 確定的으로되엇스니 于先材料로선 織込된感도不無▲그우에財界의意見으로서도 萬事가前段大戰時와는달라 大景氣를豫斷는것은 禁物이라하고잇스니 自然株式만이獨步的으로活況을持續할수도업슬것 ▲萬若經濟界의 實勢를 無視코 인플래買進을 激化시킨다면 그것이 財界에미치는 影響은 甚大할것이니 自戒함이 結局은 壽命을 永久히하는 所以

(米)……今朝부터는 三期共히 伸悩不伸! 勝勢一押?▲制限잇는米價는 더퍼노코 買方針을固執할수업는 일이엇다 ▲當限은 八圓二十錢臺로 恢復하고말앗다 此亦買進할 餘地가 업스니 차라리 整理하기만不如? ▲先限은 七圓八、九十錢臺로反騰하엿스나 十一限即十一月에 受渡되는 限米이만큼 어느程度까지의 反落을可期할수잇는잘▲何如間 市勢의 步調은 暴落을 新警만한 材料를發見하기까지는 此邊에 一進一退로 時日을 費할모양?

賣買高新記錄

歐洲大動亂勃發에依한 株式市場은 第一次世界大戰爭當時以來의 活況을 呈하엿는데 東京取引所만으로도 當日前場만의賣買高가 百六十萬株의多數에達하고 朝鮮取引所에서도 同日前場만의 賣買高는十三萬株에達하여 開所以來의 新記錄이엇다한다

後場立會延期

【大阪電話商通】東京大阪株式市場後場은前場大賣買로 後場立會를 一時三十分부터 延期立會하엿다

現物追從反落

淸算의一押을受하여 現物도大體로 買氣一服感을 주엇는데 日本郵船舊는 百十二圓가령 同新은 九十六圓五가령으로 高價에서 舊는七圓 新은三圓五의下押이엇스며 其他大阪商船은九十七圓 同新六十六圓五 國際汽船은六十圓丁 東洋汽船의九十二圓가령이엇스며 朝鮮物로서는朝紡新이七十二圓의 弃價로示現한것이 注目되엇다

今日現株市勢(正午調)

◇朝鮮內株式

朝鮮銀	[illegible]	殖銀	[illegible]
朝鐵	[illegible]	京春鐵	[illegible]
金剛電	[illegible]	同四新	[illegible]
京南鐵	[illegible]	同新	[illegible]
京電新	[illegible]	漢水電	[illegible]
南電	[illegible]	西電	[illegible]
國産自	[illegible]	中央無盡	[illegible]
無煙炭	[illegible]	鮮鐵	[illegible]
全羅鑛	[illegible]	小林鑛業	[illegible]
막네新	[illegible]	三陟開	[illegible]
朝石	[illegible]	朝紡新	[illegible]
東拓新	[illegible]	同新	[illegible]

◇內地株式

鐘紡	[illegible]	弘中丁	[illegible]
東人新	[illegible]	帝人新	[illegible]
日曹달	[illegible]	帝麻新	[illegible]
東邦電	[illegible]	東電	[illegible]
沖綿	[illegible]	大同電新	[illegible]
鐵業新	[illegible]	王子新	[illegible]
日曹	[illegible]	昭化新	[illegible]
九曹新	[illegible]	同新	[illegible]
日鋼新	[illegible]	日石	[illegible]
日曹鑛	[illegible]	三菱新	[illegible]
郵船	[illegible]	帝産新	[illegible]
商船	[illegible]	同新	[illegible]
航空新	[illegible]	同新	[illegible]
池貝鐵	[illegible]	重工新	[illegible]
日立新	[illegible]	同新	[illegible]
神戶新	[illegible]	小倉新	[illegible]
鐵管新	[illegible]	特管新	[illegible]
日鐵新	[illegible]	同二新	[illegible]
日曹	[illegible]	關重丁	[illegible]
日니켈	[illegible]	니켈鑛	[illegible]
水産新	[illegible]	淺野二新	[illegible]
川酒	[illegible]	富士材	[illegible]

◇滿支株式

滿鐵	[illegible]	東邦팔	[illegible]

米期 賣氣一巡 往來

前場少弛 今朝先限은三十七圓八十九錢인 昨日同時로保合으로寄場을始하고 當中兩限은一、二節賣買不成이다가 三節에當限은 八圓二十錢인 二丁低、中은 八圓十錢인三丁低로보인後 四節先限八十一錢인八丁反落으로 六節八十七錢으로跳返하엿다가 結局八十一錢에場을止하엿다

後場再堅 後場은 三十七圓八十八錢인 七丁高로 始場後二、三節만이 八十九錢의 二番同價이고 四、五節은不成이엇다

◆東京國債

▲佛貨四分一九八、六〇 ▲二十八年物 九八、一〇 ▲米五分半三八三、八〇

蓬萊一期收少 二期作은豐作

臺灣總督府米穀局의 發表에依하면 今年度의一期作實收高는四百三萬一千百四十一石으로 種別을보면左와如하다(單位石)

▲蓬萊三、四二一、八四〇 ▲在來米粳一、四四一、〇九〇 ▲丸糯八八、〇八五 ▲長糯八、五一八 ▲小糯三六、九六九、六三六

그래서 右에陸稻를加한 總計는 四、〇三一、〇一四石으로 結局 減少를 示하엿다 即實收高는豫想高에比하여 二十一萬八千九百三十二石(五·五%)前年同期에比하면 八十五萬四千三百九十六石(七·四九%)最近 五個年平均에 比하면五十四萬三千八百三十六石(六·八九%)으로 各各減少를示한다 그러나 第二期作은 今日의 現象으로 豐作을 豫하라고 잇스므로 그다지 悲觀할餘地가 업다고云云

正租 乍高乍低 浮動

前場下押 今朝先限은 十圓八十九錢인 一丁低로 二回은 八十八錢인 又復一丁低의 低步調로 結局八十四錢에場을止하엿다

後場少高 後場은 十圓八十八錢인 三丁高로 始場後二節 八十七錢이고 三節은八十八錢에 止場하엿다

高位置의期租

正租의 基準價格은 十一錢으로 이미決定되어잇서서 實際의賣買는 그以上의 犯高價로되는 模樣이나 仁川穀物協會標準市勢는 銀坊主 一等十一錢一厘 二等十一錢一厘 三等十一錢으로當局의 制限을 超過하지못하고잇다 勿論 實際賣買에잇서는高境期에 直面한 今日의 品薄關係로 그러하다 하려니와 先限은 即十一月에 受渡하는 限月이므로 아무리凶作이라 할지라도 諸公課金의關係로 産地實物이 旺盛할것이다 그러면 今朝 十圓八十九錢을 標準으로 正租一石을 一百斤으로 看做한다면 一石의價格이 三十三圓九十五錢八厘금이쪽 出盛期의 市勢로서 過高의 嫌이업지 아니하다 더구나 朝鮮米의 公定價格을 引下한다는 說이 不無한 此際에잇서 高位置의 期租를 濫然買進할수 업다고 弱氣側은 말하도리」賣方針을 取하는 光景이다

朝取期米取組內容

◇賣方 ◇買方

[illegible]

正米 京仁高外 保合

京城昻進 在米가 업서서 商談이成立되면 弃騰될 實情에 잇는 市中人氣이때에 精白側의 原料準備買物로 마침내 品薄人氣도 硬化되어 價位는 二十錢高로 昻進되엇다 (◎穀良三等 三八、六〇 四等三八、四〇 一等白米 二七、〇〇)

仁川商盛 大阪에잇서서 朝鮮白米의 價格引上으로因하여精白側의 原料準備買物이 旺然活潑하여저서 當局의抑制策도 無視되고 마침내 最高米價를二十錢이나 突破하여 三十八圓六十錢으로 從前의新高價를 示現하고 適價觀에買氣가旺盛하여 오래간만에 大商談이成立되엇다 (◎穀良三等 三八、六〇 二等三八、四〇 一等白米 一六、五〇)

釜山不變 市中은 臺灣米의 移入杜絕로全혀閑散하고 奧地의廻米도依然히업서 鮮米가小口이나마 去來가잇서서 都賣側도開店休業狀態로서 氣配도거의 不透明狀態이엇다 (◎穀良三等三九、七〇 四等三九、五〇 一等白米一六、四七)

大邱不透明 朝夕의冷氣로 人氣는 硬化되는 同時에 一層前途를念慮하고 出廻豫想도 依

群山不動 案內조차업서 市中은 彌滿米가 地場必需消費에小口이나마 去來가잇는 外에는全혀 商談이업서 市勢도 不透明이엇다 (◎穀良三等 三九、五〇 同四等 三九、三〇 一等白米一六、四五)

木浦釘付 目前白露二百二十日의 二大厄日도 現在天候로보아 無難할것이 豫想되나 奧地로부터의 出廻는依然이업서市中在米는 減少의一途를 거듭하여 市場은 臺灣米、鮮米뿐이고 閑散商況을 繼續하고잇서 市勢도 釘付이엇다 (◎銀坊主 三等 三八、七〇 四等三八、五〇 一等白米 一五、八〇)

物價

鹽干魚續强

鹽干魚는 部分的으로 續續强調를呈하여 生民魚는 一尾에二圓一圓八一一圓五가 三圓五一二圓ー一圓八로되고 가나기도 十貫에 一圓高인 二十一圓ー二十一圓으로되엇다.

果物類區區

果物類는區區한 商狀을 呈하여 葡萄는一貫에二十錢低인 一圓六ー一圓으로 마스캇은 一貫에 九圓五ー五圓이 九圓ー三圓으로 메론은 一貫에五圓三ー二圓七이(圓ー二圓으로 奔落을 告하엿스며 梨柿는 入荷薄으로 反高되어一貫에二圓四ー二圓이 三圓ー四ー圓으로되엇다.

京城物價 五日

▲白米(一叺、單位圓) 多摩錦 特等 [illegible] 一等 [illegible]

▲精白米(京城小賣最高標準)(一升)混麥(一叺)

◇本絹部(反、單位錢) ▲絹織物 毛本緞 [illegible] 法緞 [illegible] 紋羽二重 [illegible] 羽二重 [illegible] 茶味紗 [illegible] 紋茶味紗 [illegible] 紗物 [illegible] 唐九羅 [illegible] 紋官紗 [illegible] 甲絹 [illegible] 銀鹽紗 [illegible] 絹紡羽二重 [illegible] 生紬 [illegible] 桔梗絹縮 [illegible]

◇交織部 毛本緞 [illegible] 法緞 [illegible] 紗物 [illegible] 紋파레스縮 [illegible] 茶味紗 [illegible] 紋茶味紗 [illegible] 紋紗縮 [illegible] 파레스사뎅縮 [illegible]

▲毛絲(封度、單位錢) 메리야쓰 [illegible] 스키ー [illegible] 아드라스 [illegible] 오림픽 [illegible] 中細 [illegible] 優太 [illegible]

▲炭類(單位錢、但市內價) 滿洲撫順炭(噸) [illegible]

◇內地炭 中塊一九(噸) [illegible] 高松中 [illegible] 桐三六 [illegible] 王印十二六 [illegible] 王印九六 [illegible]

◇一叺賣 예배스三中黑 [illegible] 官二六 [illegible] 桐二六 [illegible]

◇朝鮮炭 古乾炭 [illegible] 沙里院塊 [illegible]

◇旅炭(單位千二百斤) 官一六 [illegible] 官三六 [illegible] 마세크 [illegible] 桐一六 [illegible]

◇木炭(京畿道産) 特等 [illegible] 一等 [illegible] 等外 [illegible]

▲石油(三號新裸罐、單位錢) 揮發油 [illegible] 青 [illegible] 揮發油 [illegible] 機械油 [illegible] 重油 [illegible] 同 [illegible] 全 [illegible] 黑 [illegible] 빠카사 [illegible] 赤 [illegible] 香油 [illegible] 白灯油 [illegible]

▲石灰(五貫袋、單位錢) 小野田 [illegible]

▲瓷器(單位兩、錢) 上 [illegible] 於 [illegible]

▲砂糖(百斤、單位錢) 白 [illegible] 黃 [illegible] 黑 [illegible] 分蜜 [illegible]

▲鐵物(單位錢) 亞鉛引平板三一番(枚) [illegible] 同 二九番(同) [illegible] 亞鉛引小波三番(同) [illegible] 同 [illegible] 丸釘二吋(樽) [illegible] 鐵線八番(丸) [illegible] 丸鐵 [illegible] 亞鉛鐵板 [illegible]

▲木材(才、單位厘) 紅松上 [illegible] 落葉松(樽材) [illegible] 杉板材 [illegible] 落葉松小角 [illegible] 同 [illegible]

▲牛皮(斤、單位錢) 大牛皮(一枚二五斤以上) [illegible] 中牛皮(同十五斤以上) [illegible] 小牛皮(同十五斤未滿) [illegible]

▲染料(斤、單位錢) 硫化黑 [illegible] 同 [illegible] 硫化靑 [illegible] 同 [illegible]

▲塗料(單位錢) 雪印S A印(十斤) [illegible] 光明丹 [illegible] 와니스 [illegible]

▲紙物類(單位錢) B模造紙 [illegible] 銀王印 [illegible] 兩更紙 [illegible] 포스다ー紙 [illegible] 아ー트紙 [illegible] 厚更 [illegible] 朝鮮映畵紙 [illegible] 江景三貼紙 [illegible] 見積白紙 [illegible] 粉白紙 [illegible]

株式

◆朝取短期(評價一株單位十錢)

◆東京短期

◆東京短期取組

◆東京現株

◆大阪短期

◆朝取短期賣買高

◆算定代引日步

◆朝取主要株取組

◆大阪短期取組

◆大阪長期

期米

◆朝取期米(評價一石單位錢)

◆朝取期米取組

◆群山期米

◆木浦期米

正租

◆朝取正租(評價百斤單位錢)

海外經濟 四日

鰯油粕麥粉

銀行券 四日

◆朝鮮銀行券◆ ◆日本銀行券◆

金利·手形交換

◆東京金利◆ ◆大阪金利◆

金銀價

◆京城手形交換高◆ ◆京城市中金銀價◆

對外爲替

正米

◆京城正米◆ ◆仁川正米◆ ◆大阪正米標準價◆

正租

雜穀

◆京城雜穀◆ ◆仁川雜穀◆

綿絲布

◆京城綿糸布市勢◆

滿洲商況

◆大連特產市勢◆

綿花

綿布

生糸

砂糖

證券·期米部 吉村取引店 福